



ALCALDÍA MUNICIPAL DE CHÍA

DECRETO NÚMERO **194** DE 2022
(**14 OCT 2022**)

"EL CUAL DELIMITA UNA ZONA CONFORMADA POR ASENTAMIENTOS HUMANOS PRECARIOS DE ORIGEN INFORMAL INTEGRADOS PREDOMINANTEMENTE POR VIVIENDAS DE INTERÉS SOCIAL, UBICADA EN LA VEREDA FAGUA, SECTOR LA VIRGEN – LA CAPILLA, ZONA RURAL DEL MUNICIPIO DE CHÍA, SE ORDENA SU LEGALIZACIÓN Y REGULARIZACIÓN URBANÍSTICA, Y SE DICTAN OTRAS DISPOSICIONES"

EL SEÑOR ALCALDE DEL MUNICIPIO DE CHÍA, CUNDINAMARCA

En uso de sus atribuciones constitucionales y legales, y reglamentarias, en especial las conferidas en los artículos 93 de la Ley 136 de 1994 y 29 de la Ley 1551 de 2012, el Acuerdo Municipal 188 del 3 de noviembre de 2021 y,

CONSIDERANDO

Que, de conformidad con lo dispuesto en el artículo 1 de la Constitución Política, Colombia es un Estado social de derecho, organizado en forma de República unitaria, descentralizada, con autonomía de sus entidades territoriales, democrática, participativa y pluralista, fundada en el respeto de la dignidad humana, en el trabajo y la solidaridad de las personas que la integran y en la prevalencia del interés general.

Que, de conformidad con el artículo 2 de la Constitución Política, son fines esenciales del Estado:

"Servir a la comunidad, promover la prosperidad general y garantizar la efectividad de los principios, derechos y deberes consagrados en la Constitución; facilitar la participación de todos en las decisiones que los afectan y en la vida económica, política, administrativa y cultural de la Nación; defender la independencia nacional, mantener la integridad territorial y asegurar la convivencia pacífica y la vigencia de un orden justo.

Las autoridades de la República están instituidas para proteger a todas las personas residentes en Colombia, en su vida, honra, bienes, creencias, y demás derechos y libertades, y para asegurar el cumplimiento de los deberes sociales del Estado y de los particulares."

Que, el artículo 51 de la Constitución Política, establece que todos los colombianos tienen derecho a una vivienda digna y el Estado debe crear las condiciones necesarias para hacer efectivo este derecho.

Que, con el artículo 58 de la Constitución Política, el derecho a la propiedad es protegido y tiene la siguiente connotación:

LPK

"Se garantizan la propiedad privada y los demás derechos adquiridos con arreglo a las leyes civiles, los cuales no pueden ser desconocidos ni vulnerados por leyes posteriores. Cuando de la aplicación de una ley expedida por motivos de utilidad pública o interés social, resultare en conflicto los derechos de los particulares con la necesidad por ella reconocida, el interés privado deberá ceder al interés público o social.

La propiedad es una función social que implica obligaciones. Como tal, le es inherente una función ecológica..."

Que, el artículo 82 de la Constitución Política, establece que: *"Es deber del estado velar por la protección de la integridad del espacio público y por su destinación al uso común, el cual prevalece sobre el interés particular..."*

Que, el artículo 311 de la Constitución Política, prevé lo siguiente:

"Al municipio como entidad fundamental de la división político-administrativa del Estado le corresponde prestar los servicios públicos que determine la ley, construir las obras que demande el progreso local, ordenar el desarrollo de su territorio, promover la participación comunitaria, el mejoramiento social y cultural de sus habitantes y cumplir las demás funciones que le asignen la Constitución y las leyes."

Que, por su parte, el artículo 315 de la carta política, dispone que son atribuciones de los alcaldes, entre otras, las siguientes: *"(...) 1. Cumplir y hacer cumplir la Constitución, la ley, los decretos del gobierno, las ordenanzas, y los acuerdos del Concejo. (...) 3. Dirigir la acción administrativa del Municipio; asegurar el cumplimiento de las funciones y la prestación de los servicios a su cargo, representarlo judicial y extrajudicialmente y nombrar y remover a los funcionarios bajo su dependencia y a los gerentes o directores de los establecimientos públicos y las empresas industriales o comerciales de carácter local, de acuerdo con las disposiciones pertinentes. (...)"*

Que, el artículo 48 de la Ley 9ª de 1989, "Por la cual se dictan normas sobre planes de desarrollo municipal, compraventa y expropiación de bienes y se dictan otras disposiciones" ordena la posibilidad que los concejos municipales otorguen a los alcaldes municipales la función de legalización urbanística:

"Artículo 48º.- Los concejos, el consejo intendencial y las juntas metropolitanas podrán delegar en los alcaldes e Intendente de San Andrés y Providencia la legalización de las urbanizaciones constituidas por viviendas de interés social. La legalización implicará la incorporación al perímetro urbano o de servicios y la regularización urbanística del asentamiento humano. (...)"

Que, con la expedición de la Ley 9 de 1989, la Ley 388 de 1997 y en concordancia con los fines del Estado Social de Derecho, se rinde importancia a la persona como ser individual y colectivo y garantiza la participación ciudadana en la toma de decisiones en el ordenamiento territorial, a través del cual se debe propender por el acceso a espacios públicos, vivienda digna, servicios públicos domiciliarios e infraestructura social y vial.

Que, la Ley 388 de 1997 en su artículo 5 preceptúa que el ordenamiento del territorio municipal comprende un conjunto de acciones político - administrativas y de planificación física concertadas, emprendidas por los municipios, en ejercicio de la función pública que les compete, dentro de los límites fijados por la Constitución y las leyes, en orden a disponer de instrumentos eficientes para

orientar el desarrollo del territorio bajo su jurisdicción y regular la utilización, transformación y ocupación del espacio, de acuerdo con las estrategias de desarrollo socioeconómico, en armonía con el medio ambiente y las tradiciones históricas y culturales.

Que, el artículo 33 de la ley en cita, señala que el suelo rural se compone "(...) por los terrenos no aptos para el uso urbano, por razones de oportunidad, o por su destinación o usos agrícolas, ganaderos, forestales, de explotación de recursos naturales y actividades análogas."

Que, el Ministerio de Vivienda, Ciudad y Territorio expidió el Decreto Número 1077 de 2015 "Por medio del cual se expide el Decreto Único Reglamentario del Sector Vivienda, Ciudad y Territorio"

Que, el capítulo 5 del Decreto 1077 de 2015 fue modificado por el artículo 2, del Decreto Nacional 149 de 2020, quedando como nuevo texto normativo del artículo 2.2.6.5.1., lo siguiente:

"Artículo 2.2.6.5.1. Legalización urbanística. La legalización urbanística es el proceso mediante el cual la administración municipal, distrital o del Departamento Archipiélago de San Andrés, Providencia y Santa Catalina reconoce, si a ello hubiere lugar, la existencia de un asentamiento humano con condiciones de precariedad y de origen informal, conformado por viviendas de interés social y usos complementarios que la soportan, que se ha constituido sin licencia de urbanización previo a su desarrollo o que aun cuando la obtuvo, esta no se ejecutó.

Mediante la legalización urbanística y de acuerdo con las condiciones que establezca cada entidad territorial, se aprueban los planos urbanísticos y se expide la reglamentación urbanística, sin perjuicio de la responsabilidad penal, civil y administrativa de los comprometidos.

La legalización urbanística implica la incorporación al perímetro urbano cuando a ello hubiere lugar, sujeta a la disponibilidad técnica de servicios o a la implementación de un esquema diferencial en áreas de difícil gestión; y la regularización urbanística del asentamiento humano, entendida como la norma urbanística aplicable y las acciones de mejoramiento definidas por el municipio o distrito en la resolución de legalización.

La legalización urbanística no contempla el reconocimiento de los derechos de propiedad en favor de eventuales poseedores, ni la titulación de los predios ocupados por el asentamiento humano.

El acto administrativo mediante el cual se aprueba la legalización hará las veces de licencia de urbanización, con base en el cual se tramitarán las licencias de construcción de los predios incluidos en la legalización o el reconocimiento de las edificaciones existentes."

Que como consecuencia jurídica necesaria de los actos de legalización urbanística y las normas de regularización urbanística que se expidan los interesados deberán proceder a realizar los actos de reconocimiento de edificaciones y las licencias de construcción, si a ello hubiere lugar, para el efecto se ha previsto en el artículo 2.2.6.4.1.1 del Decreto 1077 de 2015, lo siguiente:

"ARTÍCULO 2.2.6.4.1.1 Ámbito de aplicación. *El reconocimiento de edificaciones por parte del curador urbano o la autoridad municipal o distrital competente para expedir licencias de construcción, procederá respecto de desarrollos arquitectónicos que se ejecutaron sin obtener la respectiva licencia.*

El reconocimiento de la existencia de edificaciones se podrá adelantar (i) siempre que se cumpla con el uso previsto por las normas urbanísticas vigentes y, (ii) que la edificación se haya concluido como mínimo cinco (5) años antes de la entrada en vigencia de la Ley 1848 de 2017. Este término no aplicará en aquellos casos en que el solicitante deba obtener el reconocimiento por orden judicial o administrativa.

PARÁGRAFO 1. En los planes de ordenamiento territorial o los instrumentos que lo desarrollen y complementen se podrán definir las zonas del municipio o distrito en las cuales los actos de reconocimiento deban cumplir, además de las condiciones señaladas en el inciso anterior, con las normas urbanísticas que para cada caso se determine en el respectivo plan."

Que, en este marco se ha establecido en el artículo 2.2.6.4.2.6 ibídem, la posibilidad de adoptar pagos compensatorios con ocasión de los actos de reconocimiento de edificaciones, en los siguientes términos:

"ARTÍCULO 2.2.6.4.2.6 Compensaciones. En el evento en que las normas municipales o distritales exigieran compensaciones por concepto de espacio público y estacionamientos debido al incumplimiento de las cargas urbanísticas asociadas al proceso de edificación, corresponderá a los municipios, distritos y al Departamento Archipiélago de San Andrés, Providencia y Santa Catalina establecer las condiciones para hacer efectiva la compensación, que deberá asumir el titular del acto de reconocimiento.

PARÁGRAFO. Cuando se trate del reconocimiento de viviendas de interés social ubicadas en asentamientos legalizados, los municipios, distritos y el Departamento Archipiélago de San Andrés, Providencia y Santa Catalina tendrán la facultad de no exigir las compensaciones previstas en las normas municipales o distritales.

PARÁGRAFO2. En los actos de reconocimiento se establecerá, si es del caso, la autorización para el reforzamiento estructural de la edificación a las normas de sismo resistencia que les sean aplicables en los términos de la Ley 400 de 1997 y el Reglamento Colombiano de Construcción Sismo Resistente -NSR- 10, o las normas que los adicionen, modifiquen o sustituyan."

Que, los artículos 2.2.6.5.1 al 2.2.6.5.2.6 del Decreto 1077 de 2015, reglamentaron la acción urbanística de legalización de asentamientos humanos en cuanto atañe a su iniciación, requisitos y contenido de la correspondiente solicitud, trámite y decisión por parte de la autoridad administrativa competente.

Que, en el artículo 237 del Acuerdo 17 del 2000 **"Por el cual se adopta el Plan de Ordenamiento Territorial del Municipio de Chía (Cundinamarca)"** se dispuso, lo siguiente:

"Artículo 237. Definiciones

Para efectos de comprensión y aplicación del presente Acuerdo, se establecen las siguientes definiciones:

(...)

Legalización: Es el procedimiento mediante el cual se adoptan las medidas administrativas establecidas por normas, con el fin de reconocer oficialmente la existencia de un asentamiento o edificación, esto es, la aprobación del plano y la expedición de la reglamentación respectiva.

(...)"

Que, a través del Acuerdo 188 del 3 de noviembre de 2021, se delegó al alcalde de Chía la facultad para la legalización y regularización urbanística de

asentamientos humanos con condiciones de precariedad y de origen informal, conformados por viviendas de interés social y usos complementarios que la soportan.

Que, el artículo primero del Acuerdo 188 de 2021, dispuso lo siguiente:

"DELEGAR al Alcalde de Chía, de conformidad con la autorización prevista por el numeral 3 del artículo 313 de la Carta política, artículo 48 de la Ley 9ª de 1989, la facultad para llevar a cabo la legalización y regularización urbanística de asentamientos humanos en condiciones de precariedad y de origen informal, conformados por viviendas de interés social y usos complementarios que la soportan en suelo urbano y rural."

Que, en el literal b del artículo segundo ibídem se estableció la definición de asentamiento humano con condiciones de precariedad y de origen informal de la siguiente manera:

"Es el conformado por viviendas de interés social y usos complementarios que la soportan, localizado en un área delimitada, que comparte infraestructura y dinámicas sociales y económicas, el cual se ha constituido sin licencia urbanística previo a su desarrollo o, que aun cuando se obtuvo, esta no se ejecutó, y cuyo grado de consolidación es igual o superior al 60%."

Entiéndase por grado de consolidación la relación existente entre el número de lotes ocupados con edificaciones destinadas a vivienda sobre el número total de lotes aparentes que conforman el área delimitada.

En ningún caso los asentamientos humanos conformados por diez (10) o más lotes, podrán proponer más de cuatro (4) lotes que sean objeto de licencia construcción en la modalidad de obra nueva.

En consonancia con lo anterior se precisa que los asentamientos precarios son los que se caracterizan por estar afectados total o parcialmente por: a) Integración incompleta e insuficiente a la estructura formal urbana y a sus redes de soporte, b) Eventual existencia de factores de riesgo mitigable, c) Entorno urbano con deficiencia en los principales atributos como vías, espacio público y otros equipamientos, d) Viviendas en condición de déficit cualitativo y con estructuras inadecuadas de construcción (vulnerabilidad estructural), e) Viviendas que carecen de una adecuada infraestructura de servicios públicos y de servicios sociales básicos, f) Condiciones de pobreza, exclusión social y eventualmente población víctima de desplazamiento forzado."

Que, en el artículo tercero de la norma en comento se previó que:

"ARTÍCULO TERCERO. - ÁMBITO DE APLICACIÓN. La delegación conferida mediante el presente acuerdo se ejercerá para adelantar los procesos de legalización y regularización urbanística de asentamientos humanos con condiciones de precariedad y de origen informal o consolidación informal destinados a vivienda de interés social, clasificados en estratos 1, 2 o 3 en el Municipio de Chía, conforme con lo establecido en el artículo 2 del Decreto 149 del 4 de febrero de 2020, por medio del cual se modificó el Capítulo 5 del Título 6 de la Parte 2 del Libro 2 del Decreto 1077 de 2015, o las normas que lo modifiquen, adicionen o sustituyan, previo concepto de la Dirección de Ordenamiento Territorial y Plusvalía de Chía o la entidad que haga sus veces.

PARÁGRAFO PRIMERO. - Los asentamientos humanos precarios, conformados por viviendas de interés social de origen informal susceptibles de ser legalizados, ubicados en suelo rural, solo podrán ser objeto de este trámite, previa expedición de orden de legalización proferida por el Alcalde de Chía, en calidad de delegatario de esta función.

La orden de legalización se hará mediante acto administrativo, en el que se delimitará la zona objeto de legalización y donde se demarcarán y establecerán las determinantes, acorde al ordenamiento territorial vigente, mediante los cuales se expedirán los actos de legalización urbanística de asentamientos humanos.

(Subrayado y negrilla fuera de texto)

PARÁGRAFO SEGUNDO. – OBJETO - Serán objeto de legalización urbanística, los asentamientos humanos con condiciones de precariedad y de origen informal destinados a vivienda de interés social, siempre y cuando como mínimo las dos terceras partes de las edificaciones cumplan con lo previsto para el acto de reconocimiento de que trata el artículo 6 de la Ley 1848 de 2017 o las normas que lo modifiquen, adicionen o sustituyan.

No serán objeto de legalización los asentamientos humanos con condiciones de precariedad y de origen informal, ubicados en los suelos de protección de conformidad con lo establecido en el Plan de Ordenamiento territorial vigente en concordancia con el artículo 2 del Decreto 149 del 4 de febrero de 2020 por el cual se modifica el artículo 2.2.6.5.3 del Decreto 1077 de 2015 o las normas que lo modifiquen o sustituyan y el Plan de Manejo y Ordenamiento de la cuenca del río Bogotá adoptado mediante resolución 957 de 2019 de la CAR Cundinamarca.

PARÁGRAFO TERCERO. Los lotes o aparentes lotes resultantes del proceso de legalización de asentamientos humanos con condiciones de precariedad y de origen informal, sólo se podrán desarrollar viviendas de interés social o prioritaria, y esta tipología de vivienda deberá registrarse en la respectiva licencia de construcción o de reconocimiento que emita la Dirección de Urbanismo o quien haga sus veces.

PARÁGRAFO CUARTO. - No será beneficiario del proceso de legalización de asentamientos humanos, y no se le establecerá norma urbanística al ciudadano que sea propietario de otra vivienda en el municipio de Chía, salvo que demuestre situaciones jurídicas que conlleven a determinar que no puede usufructuarla o que no haya sido el promotor del asentamiento."

Que, por su parte, en el parágrafo primero del artículo cuarto ibídem se estableció que sin perjuicio del alcance de la delegación, y de acuerdo con las competencias fijadas por el artículo 26 del Decreto Municipal 40 de 2019, la Dirección de Ordenamiento Territorial y Plusvalía, será la encargada de liderar el proceso de legalización urbanística de asentamientos humanos en el Municipio de Chía, contando con la colaboración armónica de las demás dependencias y entidades descentralizadas en lo pertinente.

Que, por lo anterior y acorde con las solicitudes de estudio preliminar de legalización urbanística de asentamiento humano efectuadas a través de los radicados 20229999904392, 20229999917819 y 20229999925403, se adelantó entre otras actuaciones una visita preliminar por parte de la Dirección de Ordenamiento Territorial y Plusvalía a la vereda Fagua – Sector La Virgen – La Capilla, el día 28 de febrero de 2022.

Que, fruto del proceso de delimitación y con base en la información recopilada en la visita se determinó que el asentamiento humano se ha desarrollado, principalmente en los siguientes predios:

NÚMERO	CÓDIGO CATASTRAL
1	251750000000000030778000000000
2	251750000000000030422000000000
3	251750000000000030421000000000
4	251750000000000032013000000000
5	251750000000000032014000000000
6	251750000000000032015000000000

NÚMERO	CÓDIGO CATASTRAL
7	251750000000000032229000000000
8	251750000000000030866000000000
9	251750000000000032624000000000
10	251750000000000030419000000000
11	251750000000000030963000000000
12	251750000000000030981000000000
13	251750000000000031009000000000
14	251750000000000030420000000000
15	251750000000000030418000000000

Que, los predios mencionados al interior del asentamiento humano se identificaron conforme a la cartografía predial catastral vigencia 2020, suministrada por el IGAC.

Que, conforme con la visita preliminar y la información secundaria recolectada se concluyó que el asentamiento tiene un área aproximada de 18546 m², se localiza en el sector conocido como La Virgen – La Capilla en la vereda Fagua, en suelo rural en su gran mayoría en Centro Poblado, salvo el predio 251750000000000030778000000000 que está ubicado en Zona Rural de Granjas; el asentamiento está a una distancia aproximada de 2400 metros del límite norte del perímetro urbano del municipio de Chía.

Que, el asentamiento humano se ha desarrollado en su mayor parte en centro poblado en medio de un sector aledaño predominantemente rural donde aún prevalecen lotes de mediano y gran tamaño y con desarrollo de actividades agropecuarias, a 1060 metros aproximadamente se encuentra el cauce del río Frio y se han asentado en la zona de manera histórica equipamientos educativos a 334 metros.

Que, de igual manera según las imágenes cartográficas, se evidencia una consolidación de más de 10 años en el asentamiento que inicio aproximadamente a finales de los años 90 e inicios del 2000, lo cual se corroboró según la visita de campo y entrevistas en el sector.

Que, conforme con la evolución histórica del asentamiento, el grado de consolidación y la proximidad de las edificaciones se identifican en el asentamiento tres ámbitos demarcados por las vías de acceso al mismo, los cuales presentan las siguientes características:

ÁMBITO	CÓDIGO CATASTRAL
A	251750000000000030778000000000
	251750000000000030422000000000
	251750000000000030421000000000
	251750000000000032013000000000
	251750000000000032014000000000
	251750000000000032015000000000
B	251750000000000032229000000000
	251750000000000030866000000000
	251750000000000032624000000000
	251750000000000030419000000000
	251750000000000030963000000000
	251750000000000030981000000000
	251750000000000031009000000000
251750000000000030420000000000	
C	251750000000000030418000000000

LP

1. Aunque el área mínima permitida según el POT vigente para centro poblado rural es de 100 m², el asentamiento, se encuentra consolidado en (15) quince predios con las siguientes características en cuanto a áreas y tipología se refiere:

- El ámbito A presenta un área de terreno aproximada a los 7074 m² de los cuales están construidos 1371 m² y está conformado por (6) seis predios con áreas heterogéneas entre los 222 m² y los 4175 m², en los que existen 17 edificaciones. Aunque existen dos predios con áreas superiores a los 1000 m² los mismos ya presentan una alta densificación por el número de viviendas que albergan; como es el caso de los predios identificados con número catastral 251750000000000030422000000000 y 251750000000000030778000000000.
- El ámbito B presenta un área de terreno aproximada de 6272 m² de los cuales están construidos 987 m² y está conformado por ocho (8) predios con áreas heterogéneas entre los 157 m² y 1570 m² en los que existen 18 edificaciones.
- El ámbito C aunque presenta un área de terreno aproximada de 5200 m² alberga 20 unidades de vivienda.

Que el asentamiento humano tiene una consolidación de usos predominantemente residenciales, sin embargo, en el ámbito A se desarrollan actividades agrícolas, existe un taller de mecánica, una pequeña tienda-café y una bodega de reciclaje. En el ámbito B funciona una bodega y usos agrícolas. En el ámbito C a pesar de haber 20 unidades de vivienda también se desarrollan usos agrícolas.

Que, de igual manera el asentamiento está conformado por aproximadamente cincuenta y cinco (55) unidades de vivienda, las cuales están compuestas por las diferentes tipologías unifamiliares, bifamiliares y multifamiliares, presentándose una consolidación superior al 86 %, proceso que inicio aproximadamente desde el año 2009.

Que, el asentamiento presenta un total de 55 construcciones de las cuales 47 están construidas a nivel de primer piso es decir el 85,45 %, y 8 construcciones de dos pisos de altura y representan el 14,54 %.

Que en la visita se pudo observar que los materiales de construcción principalmente empleados fueron prefabricado, madera, zinc, plástico, teja de fibrocemento y mampostería. Sin embargo, durante el proceso de reconocimiento de las edificaciones se deben evaluar los aspectos estructurales a través de un peritaje técnico, a fin de establecer la idoneidad del sistema estructural, con el fin de determinar los reforzamientos pertinentes con fin de mitigar el riesgo ante un eventual sismo y de esta manera salvaguardar la seguridad y la vida de los habitantes del asentamiento objeto de legalización.

Que conforme a la validación del estrato social y en cumplimiento de lo previsto en el artículo 3 del Acuerdo 188 de 2021, el asentamiento humano tiene una consolidación predominante de viviendas de interés social, calificadas mayoritariamente en estratos uno (1), dos (2) y tres (3) en un 66.66 %.

Que de igual manera es pertinente resaltar que al interior del asentamiento humano se identificaron algunas edificaciones atípicas, particularmente (2) dos en el ámbito B y una en el ámbito C, las cuales en atención a sus características de fachada y edificación no serían vivienda de interés social, sumado a que no evidencian condiciones de precariedad, no obstante, quedan sujetos a su verificación con el sistema de información y estratificación (SIES).

Que por otro lado en la visita preliminar se constataron condiciones de informalidad en un buen número de las edificaciones existentes, desarrolladas sin licencia urbanística previa o con desconocimiento de esta, con un ostensible desequilibrio entre la densidad y el espacio público, si bien, se encontró un desarrollo en medio de un entorno mayoritariamente irregular se requiere la verificación y validación de la totalidad de las unidades en términos de regularidad urbanística.

Que, el asentamiento humano presenta condiciones de moderada precariedad por su desconexión con la estructura urbana y la ausencia de redes adecuadas de soporte y espacio público de encuentro, vías locales insuficientes con perfil peatonal, pero con uso frecuente para el acceso de vehículos, con superficie de rodadura en tierra y de conformación irregular.

Que en relación con las unidades de vivienda se evidenció el empleo de materiales de construcción inadecuadas, cerramientos temporales, localización dentro de los predios de mayor extensión que no favorece las condiciones de iluminación y ventilación, informalidad en las condiciones de acceso a las unidades privadas, apariencia de infraestructuras con vulnerabilidad estructural, aspectos todos que favorecen las condiciones de pobreza y exclusión social de los hogares y pueden conllevar a la ocurrencia de conflictos sociales vecinales y familiares.

Que el asentamiento se encuentra en la zona prestación y acceso a la totalidad de los servicios públicos domiciliarios básicos, no obstante, en el marco de los trámites de legalización urbanística se hace necesario precisar las adecuadas condiciones de regularidad en materia de servicios para dar cumplimiento a la garantía de acceso o disponibilidad en la prestación de los servicios esenciales.

Que, en relación con los elementos ambientales existentes en el entorno al asentamiento, se puede mencionar el paso de la Chucua de Fagua hacia el costado sur de la zona de estudio y a una distancia de aproximadamente 164.36 m lineales al eje de la Chucua. De igual manera hacia el oriente de la zona se encuentra el Río Frío y su zona de protección a una distancia de 982.92 m lineales en su punto más cercano al área de estudio.

Que los referidos elementos ambientales no generan ninguna restricción de índole ambiental al asentamiento.

Que así mismo, el asentamiento colinda con vallados por el costado occidental y norte en la totalidad del lindero y cuenta al interior con un vallado; tanto el vallado interno como el ubicado hacia el costado norte se encuentran en servicio, de acuerdo con lo reportado en el inventario de vallados realizado para

el año 2021, finalmente el ubicado al costado occidental se encuentra un tramo de 62.11 m por restituir.

Que de acuerdo con la imagen disponible para la zona de estudio del año 2022 en Google Earth se observa la presencia de algunos individuos arbóreos, en consecuencia, en el evento que sea necesario su intervención deberá contarse con permiso expedido por la autoridad ambiental competente, en cuanto al manejo de las cercas vivas debe garantizarse las actividades de poda formativa de tal manera que cumplan con la altura aprobada para los cerramientos en la zona.

Que al asentamiento se puede ingresar por el costado occidental por el Camino del Cerro, proyectado como una vía tipo V4 sección vial de 19.50 metros o por el costado norte por el Camino de Puente proyectado como una vía tipo V4 - Anillo Veredal, sección vial de 16.00 metros, en donde se deberá contemplar sobre los predios contiguos a estas vías una reserva vial para la ampliación de estas.

Que el asentamiento humano no se localiza en zonas o terrenos localizados en suelos considerados de protección ambiental o zonas de riesgo no mitigable, por lo cual es viable su sometimiento a los trámites de legalización urbanística.

Que el asentamiento humano en aras de avanzar en su regularización urbanística requiere aumentar las zonas verdes en las edificaciones y en el entorno, la ampliación de las vías locales de acceso vehicular y peatonal, la liberación de zonas construidas para mejorar las condiciones de iluminación y ventilación de las edificaciones y adelantar los posteriores trámites de licenciamiento urbanístico y acto de reconocimiento de edificaciones para constatar condiciones de seguridad y sismo resistencia de las edificaciones.

Que, analizada la zona se encontró que cumple las condiciones exigidas en el Acuerdo 188 de 2021, frente a grado de consolidación y antigüedad de las construcciones, para ser delimitada y objeto de orden de legalización.

Que, por lo anterior, en virtud de la orden de legalización proferida a través del presente Decreto, los interesados podrán elevar sus solicitudes de legalización, cumpliendo los requisitos previstos en los artículos 2.2.6.5.1.2, 2.2.6.5.1.3 del Decreto 1077 de 2015, el parágrafo segundo y tercero del artículo cuarto del Acuerdo 188 de 2021.

Que, de igual manera, los interesados en adelantar el proceso de legalización deben someterse a las determinantes de ordenamiento territorial y regularización urbanística definidas en el presente decreto con el fin de garantizar la intervención de zonas deterioradas de manera integral y la transformación de toda la pieza urbanística en pro de su mejora progresiva.

Que, por otro lado y en aras de materializar la colaboración armónica entre dependencias y entidades descentralizadas, se remitirá copia del presente acto administrativo a la Secretaria de Medio Ambiente, Secretaría de Planeación, a la Dirección de Urbanismo, a la Dirección de Servicios Públicos, a la Dirección de Sistemas de Información y Estadística, a la Dirección de Derechos y Resolución de

Conflictos, a la Secretaría de Obras Públicas, al Instituto de Desarrollo Urbano Vivienda y Gestión Territorial del Municipio de Chía - IDUVI, y a la Empresa de Servicios Públicos de Chía EMSERCHÍA E.S.P., con el fin que en el menor tiempo posible remitan a la Dirección de Ordenamiento Territorial y Plusvalía, toda la información generada en marco de sus competencias en la zona delimitada, especialmente, recursos naturales renovables identificados, procesos de restauración y conservación, licencias otorgadas, procesos sancionatorios adelantados específicamente por infracciones urbanísticas, proyectos u obras ejecutados y por ejecutar, cesiones y condiciones para recibir las mismas y la disponibilidad de servicios públicos, incluyendo proyectos para optimizar su prestación y toda la información que consideren pertinente suministrar en torno a mejorar las condiciones de habitabilidad del área.

Que, en mérito de lo expuesto, el señor alcalde del Municipio de Chía,

DECRETA

ARTÍCULO PRIMERO. DESARROLLOS Y ZONA OBJETO DE LEGALIZACIÓN URBANÍSTICA. Ordenar la legalización urbanística de un sector rural de la vereda Fagua - Sector La Virgen - La Capilla, con un área aproximada de 18546 m2, conformada por asentamientos humanos precarios de origen informal integrados predominantemente por viviendas de interés social, el cual queda delimitado bajo las siguientes coordenadas planas en el sistema de referencia MAGNA - SIRGAS, con proyección cartográfica en un único origen de coordenadas (origen nacional), de conformidad con lo previsto en la resolución 471 de 2020, así:

Tabla 1. Coordenadas de delimitación área objeto de estudio Asentamiento Humano

FID	ESTE	NORTE
0	4882523,859	2099046,217
1	4882456,704	2099080,427
2	4882457,473	2099081,817
3	4882466,25	2099097,692
4	4882466,863	2099098,8
5	4882478,108	2099119,841
6	4882481,316	2099125,844
7	4882489,347	2099140,872
8	4882505,637	2099171,352
9	4882507,672	2099175,161
10	4882514,163	2099187,556
11	4882517,102	2099192,897
12	4882519,663	2099197,55
13	4882519,993	2099198,15
14	4882520,956	2099199,901
15	4882521,749	2099201,343
16	4882545,909	2099189,806
17	4882558,534	2099183,776
18	4882566,353	2099180,043
19	4882565,569	2099178,596
20	4882564,291	2099176,238
21	4882561,642	2099171,352
22	4882555,546	2099160,105
23	4882552,282	2099154,084
24	4882537,888	2099125,844
25	4882526,071	2099102,662

LPR

FID	ESTE	NORTE
26	4882524,491	2099099,562
27	4882523,039	2099096,713
28	4882512,918	2099076,857
29	4882532,156	2099067,692
30	4882534,059	2099066,785
31	4882524,129	2099046,76
32	4882523,859	2099046,217
33	4882581,761	2099171,041
34	4882583,524	2099170,113
35	4882583,719	2099170,569
36	4882591,627	2099166,903
37	4882598,572	2099163,682
38	4882607,063	2099159,746
39	4882614,151	2099156,459
40	4882617,481	2099154,915
41	4882623,527	2099151,933
42	4882626,009	2099150,709
43	4882632,719	2099147,399
44	4882622,127	2099127,01
45	4882610,541	2099106,128
46	4882604,072	2099093,989
47	4882603,115	2099092,193
48	4882595,695	2099079,157
49	4882588,274	2099066,122
50	4882582,484	2099069,229
51	4882574,023	2099073,539
52	4882562,805	2099079,502
53	4882547,141	2099087,715
54	4882534,689	2099094,243
55	4882524,491	2099099,562
56	4882526,071	2099102,662
57	4882537,888	2099125,844
58	4882551,914	2099153,362
59	4882552,282	2099154,084
60	4882555,546	2099160,105
61	4882561,642	2099171,352
62	4882563,04	2099173,93
63	4882563,545	2099174,863
64	4882564,291	2099176,238
65	4882564,538	2099176,694
66	4882565,569	2099178,596
67	4882566,353	2099180,043
68	4882570,078	2099177,187
69	4882579,569	2099172,194
70	4882581,761	2099171,041
71	4882632,719	2099147,399
72	4882667,063	2099129,519
73	4882666,065	2099126,98
74	4882658,687	2099108,314
75	4882654,815	2099098,539
76	4882650,346	2099087,603
77	4882648,301	2099082,6
78	4882646,754	2099078,815
79	4882642,794	2099068,463
80	4882641,868	2099066,042
81	4882638,72	2099058,163
82	4882632,87	2099043,795
83	4882624,343	2099022,852
84	4882603,921	2099032,763

FID	ESTE	NORTE
85	4882577,501	2099045,525
86	4882578,575	2099047,62
87	4882582,265	2099054,712
88	4882588,274	2099066,122
89	4882595,695	2099079,157
90	4882603,115	2099092,193
91	4882604,072	2099093,989
92	4882610,541	2099106,128
93	4882622,127	2099127,01
94	4882632,719	2099147,399

Fuente: Dirección de Ordenamiento Territorial y Plusvalía, 2022.

Imagen 1. Localización Zona objeto de estudio Orden de Legalización en la vereda Fagua Sector La Virgen - La Capilla en el marco de los radicados 20229999904392, 20229999913215, 20229999917819, 20229999925403.



Fuente: Dirección de Ordenamiento Territorial y Plusvalía, 2022.

PARÁGRAFO PRIMERO. La delimitación efectuada obedece a una demarcación realizada mediante el uso de SIG con referencia a las fotografías aéreas disponibles en el municipio y la base catastral 2020, mediante el posicionamiento de puntos en los vértices del polígono a escala 1:500 y en el marco de referencia indicado, la cual deberá ser objeto de precisión conforme a los correspondientes levantamientos topográficos en el marco de los trámites de legalización urbanística.

PARÁGRAFO SEGUNDO. Los actos de legalización urbanística que se adelanten con base al presente decreto deberán atender las determinantes y lineamientos de ordenamiento territorial aquí definidos y los que le sean aplicables conforme al Acuerdo Municipal 188 de 2021 y las normas nacionales que regulan la materia.

Handwritten signature or initials.

PARÁGRAFO TERCERO. Hace parte integral del presente decreto, el documento denominado "MEMORIA JUSTIFICATIVA ORDEN DE LEGALIZACIÓN SUELO RURAL – VEREDA FAGUA CENTRO POBLADO SECTOR LA VIRGEN – LA CAPILLA, RADICADOS 20229999904392; 20229999917819; 20229999925403".

ARTÍCULO SEGUNDO. PRINCIPIOS DE LA ORDEN DE LEGALIZACIÓN. La demarcación de la zona y las actuaciones de legalización urbanística que se derivan del presente acto administrativo, deben inspirarse y atender los siguientes principios:

- 1. Integralidad y compromiso recíproco:** El mejoramiento del sector demanda la actuación conjunta y coordinada de las autoridades y los ciudadanos. La comunidad involucrada en el ámbito de legalización participará activamente en las acciones de legalización y mejora en aras de afianzar el tejido social, así mismo la administración municipal concurrirá en la ejecución de acciones pertinentes, según las posibilidades de los recursos técnicos, económicos, financieros y físicos.
- 2. Reparto equitativo de cargas y beneficios:** En los actos de legalización urbanística de asentamientos se procurarán formulas y mecanismos que garanticen la equidad ante las obligaciones públicas y los beneficios urbanísticos obtenidos.
- 3. Contención de bordes:** El asentamiento humano como situación irregular y no admisible en suelos rurales deberá incorporar de preferencia acciones físicas tendientes a evitar su ampliación y alcance de otros sectores rurales circundantes. En estos casos se podrá considerar tratamientos definitivos de fachada hacia las zonas de los bordes para evitar el adosamiento futuro de nuevas edificaciones.
- 4. Reconocimiento y Valoración del Espacio Público.** Recuperar las zonas de espacio público como elemento articulador y de encuentro del sector y para la apropiación social del mismo en condiciones de regularidad y legalidad urbanística.
- 5. Respeto por el hábitat social construido:** Comprender y respetar los espacios construidos históricamente y el relacionamiento de las comunidades con dicha construcción social y la búsqueda de un equilibrio con las actuaciones de mejoramiento y regularización urbanística.

ARTÍCULO TERCERO. EFECTOS DE LA ORDEN DE LEGALIZACIÓN. La orden de legalización dictada mediante el presente decreto solo tiene los efectos previstos en el parágrafo primero del artículo tercero del Acuerdo 188 de 2021, esto es la demarcación de la zona sobre la cual se realizarán los posteriores trámites de legalización urbanística y la fijación de las determinantes de ordenamiento territorial para la legalización y regularización urbanística.

En ningún caso, el presente acto administrativo constituye por sí solo, el acto de legalización urbanística de asentamientos humanos de que trata el capítulo 5 del título 6 de la parte 2 del libro 2 del Decreto 1077 de 2015 y en consecuencia no se podrán realizar trámites de reconocimiento de edificaciones o licencias de construcción con los parámetros normativos aquí definidos, los cuales solo se concretarán de manera específica con ocasión del acto administrativo de legalización urbanística.

En consecuencia, se insta al urbanizador, los enajenantes, la comunidad interesada y a los propietarios de los terrenos, a iniciar y adelantar en consecuencia con el mandato dictado mediante el presente acto administrativo los trámites de legalización urbanística de asentamientos humanos, sin perjuicio de la facultad de iniciarlas de oficio por parte del municipio.

PARÁGRAFO. En los términos del parágrafo 3 del artículo 2.2.6.5.2.5 del Decreto 1077 de 2015, para todos los efectos legales, las áreas definidas como espacios públicos, vías públicas, obras de infraestructura de servicios públicos y equipamientos aprobados en los actos de legalización urbanística y aprobados en el plano de loteo que se adopte, quedarán afectas a esta destinación y uso específico, aun cuando permanezcan dentro de predios privados.

ARTÍCULO CUARTO. INTEGRALIDAD DE LOS TRÁMITES DE LEGALIZACIÓN URBANÍSTICA. Los trámites de legalización urbanística de asentamientos humanos, que se deriven de la presente orden de legalización se deberán adelantar, de preferencia, de manera conjunta a nivel de ámbito por los propietarios de los predios que lo integran, así:



ÁMBITO	CÓDIGO CATASTRAL
A	251750000000000030778000000000
	251750000000000030422000000000
	251750000000000030421000000000
	251750000000000032013000000000
	251750000000000032014000000000
	251750000000000032015000000000
B	251750000000000032229000000000
	251750000000000030866000000000
	251750000000000032624000000000
	251750000000000030419000000000
	251750000000000030963000000000
	251750000000000030981000000000
	251750000000000031009000000000
	251750000000000030420000000000
C	251750000000000030418000000000

UPP

PARÁGRAFO PRIMERO. No siendo posible el trámite de legalización urbanística a nivel de ámbito, se procederá en segunda medida a que se surtan mediante un único proceso un número plural de lotes del asentamiento humano.

No siendo posible un trámite conjunto, podrán concurrir al trámite y radicar la documentación de que trata el artículo quinto del presente acto administrativo, de manera independiente, siempre y cuando al interior de la unidad predial haya por sí solo un asentamiento humano con al menos dos (2) unidades de vivienda calificadas en estrato 1, 2 o 3 y cuyo grado de consolidación sea de por lo menos del 60%.

PARÁGRAFO SEGUNDO. Se entenderán incluidos en la orden de legalización los predios cuya cédula catastral no haya sido incluida expresamente en el presente acto administrativo con ocasión de las situaciones de mutación o cualquier otro que haya generado cambios en la información catastral, siempre y cuando se encuentre dentro de las coordenadas de delimitación definidas en el artículo primero del presente acto administrativo.

ARTÍCULO QUINTO. DOCUMENTACIÓN PARA EL TRÁMITE DE LEGALIZACIÓN URBANÍSTICA. Los interesados en el proceso de legalización urbanística deberán como mínimo aportar la información y documentación exigida en los artículos 2.2.6.5.1.2 y 2.2.6.5.1.3 del Decreto 1077 de 2015, de conformidad con lo previsto en el párrafo segundo del artículo 4 del Acuerdo 188 de 2021.

La Dirección de Ordenamiento Territorial y Plusvalía como dependencia encargada de dar trámite a las solicitudes de legalización urbanística, podrá requerir a los interesados o autoridades que considere, la información necesaria para definir las condiciones de viabilidad del trámite de legalización y las normas de regularización urbanística.

El levantamiento topográfico para la presentación del plano del loteo deberá realizarse acorde con los lineamientos previstos en la Circular D.O.T.P. 01 expedida por la Dirección de Ordenamiento Territorial y Plusvalía.

ARTÍCULO SEXTO. DETERMINANTES AMBIENTALES E IMPROCEDENCIA DE LA LEGALIZACIÓN URBANÍSTICA. No serán objeto de legalización urbanística los asentamientos humanos con condiciones de precariedad y de origen informal, ubicados en los suelos de protección de conformidad con lo establecido en el Plan de Ordenamiento territorial vigente en concordancia con el artículo 2 del Decreto 149 del 4 de febrero de 2020 por el cual se modifica el artículo 2.2.6.5.3 del Decreto 1077 de 2015 o las normas que lo modifiquen o sustituyan y el Plan de Ordenación y Manejo de la cuenca hidrográfica del río Bogotá adoptado mediante resolución 957 de 2019 de la CAR Cundinamarca.

En el Plan de Ordenamiento Territorial vigente (Acuerdo 17 de 2000) y la actualización del Pomca del Río Bogotá adoptado mediante la resolución 957 de 2019 se encuentra para la zona objeto de análisis, lo siguiente:

1. Acorde con lo expresado en el Plano 1B. Estructura general del territorio a largo plazo – zonas de riesgos del Acuerdo 17 del 2000, Plan de Ordenamiento Territorial Vigente del Municipio de Chía la zona de estudio

NO se encuentra ubicado en zona de riesgo por MOVIMIENTOS EN MASA, INUNDACIÓN POR DESBORDAMIENTO e INUNDACIÓN POR ENCHARCAMIENTO en niveles medios, ni altos, de igual manera NO se encuentra dentro del polígono de huella de inundación reportado para el año 2011.

De acuerdo con los Estudios básicos de riesgos EBR, efectuados mediante Consultoría 663 de 2020, el inmueble SE ENCUENTRA ubicado en zona de riesgo MEDIO de INUNDACIÓN POR ENCHARCAMIENTO en un 100 %.

En consecuencia, en las intervenciones que se realicen en el asentamiento se debe garantizar el manejo adecuado a este riesgo.

2. Según lo establecido en la zonificación del POMCA del río Bogotá el asentamiento humano se encuentra en la categoría de uso múltiple con el descriptor "Pastoreo semi-intensivo", no estableciéndose restricciones o limitaciones desde este instrumento de planificación ambiental.
3. Los anteriores lineamientos deberán ser objeto de armonización en la mayor medida posible con las condiciones de conformación del asentamiento humano.

ARTÍCULO SÉPTIMO. LINEAMIENTOS AMBIENTALES. Cada una de las unidades que conforman el asentamiento humano deberá dar aplicación a los siguientes lineamientos, sin perjuicio de los que se definan en los correspondientes actos de legalización urbanística, de forma tal que transiten progresivamente a condiciones de sostenibilidad ambiental:

1. El asentamiento colinda con vallados por el costado occidental y norte en la totalidad del lindero y cuenta al interior con un vallado; tanto el vallado interno como el ubicado hacia el costado norte se encuentran en servicio, de acuerdo con lo reportado en el inventario de vallados realizado para el año 2021, finalmente el ubicado al costado occidental se encuentra un tramo de 62.11 m por restituir, en consecuencia, la intervención y manejo de estos debe realizarse acorde con las directrices que imparta la Secretaría de Medio Ambiente.
2. En el asentamiento existen algunos individuos arbóreos, en el evento que se requiera su intervención deberá contarse con el permiso expedido por la autoridad ambiental competente.
3. Atendiendo los déficits de espacio público del polígono objeto de orden de legalización, y en aras de incorporar zonas verdes al sector, se procurará la incorporación de cubiertas verdes, donde los lineamientos técnicos lo permitan.
4. Queda prohibido el desarrollo de cualquier actividad que genere ruido más allá de los niveles sonoros permitidos para la zona. Considerando que el uso principal del sector será residencial, los estándares máximos permisibles de niveles de emisión de ruido en dB(A), serán los establecidos en la Resolución 0627 de 07 de abril de 2007, Artículo 9, Tabla 1, en cumplimiento de la Ley 1801 de 2016, Artículo 33.
5. Las unidades de vivienda a legalizar procuraran incorporar en su diseño constructivo estrategias de construcción sostenible, orientadas a disminuir el consumo de agua y energía, logrando condiciones de optimización del

recurso hídrico y la eficiencia energética de la edificación, entre ellas las siguientes:

- En aras de aprovechar los sistemas pasivos de iluminación, ventilación y calefacción, las nuevas licencias de construcción y los actos de reconocimiento de edificaciones existentes intentarán ajustar la relación ventana / muro, procurar una ventilación cruzada en diferentes espacios y la utilización de materiales en fachada de baja conductividad térmica o sistemas combinados (materiales convencionales con aislantes térmicos).
 - Las unidades de vivienda procurarán instalar grifería ahorradora en los diferentes puntos de abastecimiento de agua potable y unidades sanitarias, para optimizar el consumo de agua.
 - Las edificaciones intentaran ajustar el diseño de la red de agua lluvia para facilitar su captación, acumulación y posterior aprovechamiento en uso sanitario, riego de zonas verdes y ajardinadas de la propia vivienda y áreas anexas.
6. El cerramiento de cada predio, y considerando que el asentamiento se encuentra en área rural, deberá constituirse con elementos vivos, principalmente con especies nativas. Las zonas de antejardín y patios posteriores se tratarán como zona verde y/o ajardinada, con el objetivo de embellecer el sector y el adecuado tratamiento paisajístico de la zona.

En el manejo de las cercas vivas debe garantizarse las actividades de poda formativa de tal manera que cumplan con la altura aprobada para los cerramientos en la zona.

7. No se permitirá la instalación de ningún tipo de cobertizo o cubierta que cubra total o parcialmente el aislamiento posterior o patio, ni la zona de antejardín o de retroceso sobre la vía de acceso.
8. Dar cumplimiento a la norma ambiental y policiva respecto del manejo de residuos sólidos, en consecuencia, se deben ejecutar acciones que garanticen el adecuado manejo de residuos de construcción y demolición (RCD) y materiales que puedan propiciar el desarrollo de vectores.

ARTÍCULO OCTAVO. SISTEMA VIAL. El ingreso al asentamiento se realiza por el costado occidental por el Camino del Cerro, proyectado como una vía tipo V4 sección vial de 19.50 metros o por el costado norte por el Camino de Puente Peralta proyectado como una vía tipo V4 - Anillo Veredal, sección vial de 16.00 metros, en consecuencia, los predios contiguos a estas vías deben garantizar una reserva vial para la ampliación de estas, tal como se puede observar a continuación:

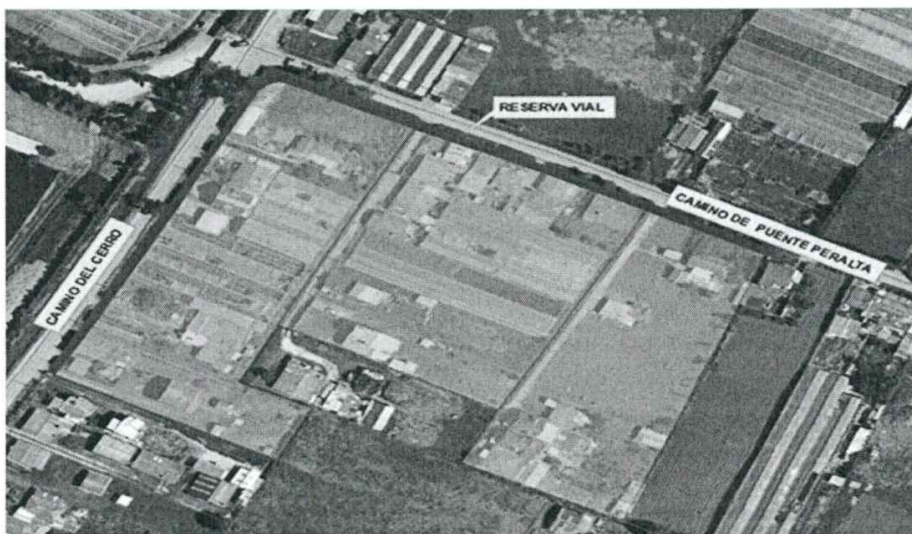

En lo que respecta a los lineamientos mínimos para tener en cuenta para las vías internas de acceso al asentamiento y posibilidades de integración con el sistema vial existente o proyectado, se debe considerar la posibilidad de ampliar las vías internas como mínimo a una vía tipo V7 de 6.00 metros.

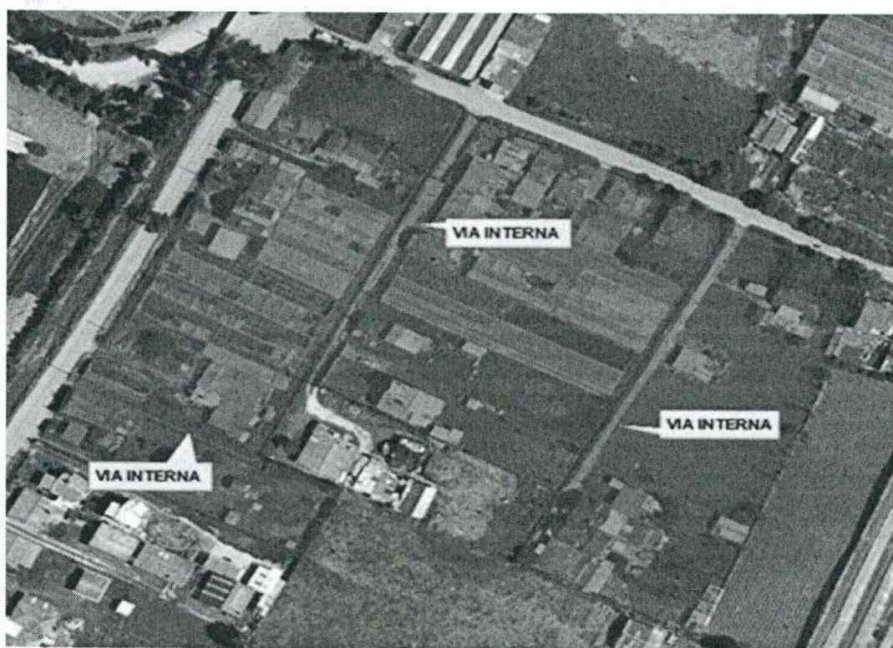

PARÁGRAFO PRIMERO. La reserva vial está sujeta a los estudios técnicos que se requieran, previos a la ampliación de la vía y por ende a los diseños de detalle finales que se generen de los estudios; lo cual implica que en el momento de la ejecución del proyecto el trazado sea susceptible de modificaciones haciendo que las medidas de reserva vial aquí planteadas deban ser ajustadas.

PARÁGRAFO SEGUNDO. Las vías con perfil vial tipo V4 y V7, serán consideradas como cesión urbanística obligatoria, al ser parte de la malla vial y se procurará la concurrencia de los propietarios y terceros interesados tendientes a concretar esta obligación.

Conforme al artículo 2.2.6.4.1.2 del Decreto 1077 de 2015, no procederá el reconocimiento de edificaciones o la parte de ellas que se encuentren localizadas en inmuebles de propiedad privada afectados en los términos del artículo 37 de la ley 9 de 1989 o la norma que lo adicione, modifique o sustituya o que ocupen total o parcialmente el espacio público.

En caso de zonas de reserva solo se admitirá el reconocimiento de existencia de edificaciones, sin que las normas de regularización urbanística permitan ampliaciones o aumento de área construida, salvo lo previsto para la faja de exclusión de la vía nacional, caso en el cual se procederá en los términos del párrafo primero.

PARÁGRAFO TERCERO. En marco de los procesos de legalización urbanística que se adelanten es conveniente realizar levantamiento topográfico amarrado a coordenadas nacionales, conforme a las normas nacionales y los sistemas de referencia definidos por el IGAC, con el fin de establecer de manera correcta las áreas destinadas para la ampliación de las vías requeridas.

ARTÍCULO NOVENO. RUTAS Y ACCESO DEL SISTEMA DE TRANSPORTE PÚBLICO. El asentamiento humano actualmente dispone de dos rutas que cruzan cerca, tal como se observa a continuación:



Ruta Guanata



Ruta Fagua Rincón.

La zona cuenta con la prestación del servicio público de taxis municipales, aunque los mismos no transitan de manera frecuente por el sector.

ARTÍCULO DÉCIMO. CESIÓN OBLIGATORIA GRATUITA PARA VÍAS LOCALES.

Conforme a la visita preliminar y la información secundaria, no se determinó la existencia de espacios públicos para parques, zonas verdes y equipamiento comunal, tan solo se evidenciaron zonas con destinación urbanística de vía de acceso para los lotes que integran el asentamiento humano.

Las vías pertenecientes al sistema vial, que se definan acorde con lo previsto en el párrafo segundo del artículo octavo del presente acto administrativo, serán entregados como cesión urbanística a título gratuito de manera compensatoria y

con fines de regularización urbanística por parte de los propietarios de los predios, quienes deberán concurrir en los correspondientes trámites de legalización urbanística y cumplir las obligaciones que el acto de legalización imponga, entre ellas la prevista en el presente artículo.

El sistema vial definido en el presente acto administrativo y en el proceso de legalización del asentamiento humano, podrá de manera previa, concomitante o posterior a los actos de legalización urbanística, ser objeto de declaratoria o titulación de espacio público debido a su destinación urbanística para tal fin, en los términos de la Ley 2044 de 2020.

PARÁGRAFO PRIMERO. La entrega de las zonas de cesión obligatoria para vías locales del asentamiento o las áreas de reserva vial que se constituyan en los trámites de legalización urbanística, se supedita exclusivamente a la entrega del área aprobada y debidamente amojonada, la cual deberá estar libre, sin edificaciones o construcciones privadas; en tratándose de un mecanismo de compensación para la regularización urbanística del asentamiento, no habrá obligación de dotación de esta zona a cargo de los propietarios.

PARÁGRAFO SEGUNDO. Instar a la Secretaría de Obras Públicas, al Instituto de Desarrollo Urbano, Vivienda y Gestión Territorial, a la Empresa de Servicios Públicos Domiciliarios y a la Secretaría de Planeación del Municipio Chía para que adelanten el inventario y la caracterización de las zonas al interior del asentamiento humano con destinación urbanística para el uso público y que pueden ser objeto de la precitada declaratoria o titulación.

ARTÍCULO DÉCIMO PRIMERO. COMPENSACIÓN PARA ESPACIO PÚBLICO. Los predios que acudan al trámite de legalización urbanística de manera individual o colectiva, a los cuales se les imposibilite jurídicamente la entrega total del área de cesión urbanística obligatoria que le correspondiera, en los términos del artículo decimo del presente decreto, les podrá ser exigible el pago compensatorio de espacio público en los actos de reconocimiento de edificaciones, situación que será evaluada y definida en el acto administrativo de legalización urbanística, en los términos del artículo 2.2.6.4.2.6 del Decreto 1077 de 2015.

También serán responsables de esta carga las edificaciones que aun cuando se concretará la entrega de zonas públicas, hubiesen tenido un aprovechamiento superior y extraordinario al resto de las edificaciones de la zona, representado en mayores áreas construidas o mayor altura.

PARÁGRAFO. Atendiendo al principio de reparto de cargas y beneficios, el pago compensatorio también podrá ser exigible a las licencias de construcción en las modalidades de obra nueva o ampliación, en las condiciones que se establezcan en el acto administrativo de legalización.

ARTÍCULO DÉCIMO SEGUNDO. SERVICIOS PÚBLICOS DOMICILIARIOS. Todo trámite de legalización urbanística deberá contar con la disponibilidad y accesibilidad a los servicios de acueducto, alcantarillado, energía, aseo y recolección de basuras.

En ninguna circunstancia se permitirá el funcionamiento de soluciones individuales de saneamiento como tanques sépticos, ni la descarga de aguas residuales a los vallados o directamente al suelo.

PARÁGRAFO PRIMERO. Las redes de servicios públicos domiciliarios que se encuentren construidas en las vías de acceso del asentamiento y que se reconozcan cómo espacio público en los trámites de legalización urbanística o como consecuencia de las declaratorias como espacio público, serán entregadas al municipio o al correspondiente prestador según se determine, para el efecto el prestador realizará inspección y levantamiento de las características de estado, material y funcionalidad en las que se recibe la infraestructura.

PARÁGRAFO SEGUNDO. Los propietarios deben hacer la entrega de las redes de servicios públicos domiciliarios, suscribir las actas y autorizaciones correspondientes, entregadas las redes de servicios Públicos domiciliarios, corresponde a los prestadores su operación, reposición, adecuación, mantenimiento y actualización según el caso.

En los eventos en que el propietario no concorra o preste su consentimiento para el cumplimiento de las obligaciones en materia de servicios públicos domiciliarios, se podrá continuar con los trámites de legalización siempre y cuando el interesado se comprometa de manera independiente a entregar las obras de infraestructura de servicios públicos domiciliarios, para tal efecto se suscribirá un acta de compromiso en la cual se detallará el término para la entrega.

PARÁGRAFO TERCERO. En el evento que la prestación del servicio se realice a través de una única conexión formal, lo cual puede derivar en conexiones erradas, debe verificarse por parte de los correspondientes prestadores, brindando las recomendaciones e implementando las medidas que el caso amerite en aras de optimizar la prestación del servicio.

ARTÍCULO DÉCIMO TERCERO. CONDICIONES MÍNIMAS DE HABITABILIDAD PARA LA REGULARIZACIÓN EN LOS TRAMITES DE LEGALIZACIÓN URBANÍSTICA. Dentro de los trámites de legalización urbanística de asentamientos humanos se deberá garantizar el cumplimiento de las normas urbanísticas que brinden unas mejores condiciones de iluminación, ventilación y demás que aseguren la habitabilidad, cumpliendo con estándares de calidad en diseño urbanístico, arquitectónico y de construcción, debiéndose ajustar en la medida de lo posible a las regulaciones previstas para el Centro Poblado, salvo el predio ubicado en Zona Rural de Granjas, teniendo en cuenta como mínimo los siguientes lineamientos:

- 1. Áreas mínimas y densidad:** En los tramites de legalización urbanística que se deriven del presente decreto, se tendrá en cuenta cómo Área mínima permisible por unidad de vivienda (AMPV) de conformidad con lo previsto en el artículo 76 del Acuerdo 17 de 2000, la siguiente:

$AMPV = AMB \times NA \times K$
Donde:

AMB = Área mínima básica
NA = Número de alcobas
K = Constante según uso

El área Mínima básica (AMB) será de 20 m², La constante (K) será de 0,9 en casos de vivienda unifamiliar y bifamiliar y de 0,8 en casos de vivienda multifamiliar.

- 2. Iluminación y ventilación.** Todos los espacios habitables de la vivienda deberán estar iluminados y ventilados de manera natural. La iluminación se hará a través de elementos como ventanas sobre fachada, claraboyas o cualquier sistema de iluminación cenital y patios ubicados al interior de la edificación o pozos de luz. En el caso de la ventilación, se asegurará la renovación del aire del interior de la edificación, a través de elementos tales como ventanas y ductos orientados hacia el exterior de la edificación., incluso, los elementos utilizados para tal fin podrán estar dispuestos hacia patios internos, siempre y cuando no estén cubiertos totalmente y se asegure un mínimo de caudal de ventilación natural.

Los espacios de servicios, como baños y cocinas, que por razones de diseño no se puedan ventilar de manera natural, se deberán asegurar la extracción de olores y vahos por medios mecánicos (extractores de aire).

- 3. Aislamiento Posterior.** Como regla general las edificaciones nuevas deberán contemplar un aislamiento posterior de por lo menos tres (3) metros, si las condiciones de área del lote no lo permiten, se deberá contemplar por lo menos dos (2) metros. En el caso de edificaciones existentes, en los actos de legalización urbanística deberá buscarse o contemplarse medidas de aislamiento con las edificaciones vecinas y solo de manera excepcional en atención al grado de consolidación de la edificación y de los materiales de la estructura se definirán soluciones de empate.
- 4. Aislamiento lateral.** Sera de como mínimo dos (2) metros y siempre y cuando la edificación colindante contemple una distancia igual, en caso contrario se deberá definir una solución de empate, dicha solución de empate se planteará en la propuesta de regularización urbanística, la cual debe garantizar una armónica integración de los paramentos, voladizos y demás parámetros volumétricos. En todo caso se determinará de manera específica en los trámites de legalización urbanística.
- 5. Número de pisos.** Se admitirá dentro de los trámites de legalización y como medida de regularización urbanística un máximo de dos (2) pisos, con tratamiento de cubierta; el espacio resultante bajo cubierta podrá ser utilizado como parte integral del último piso de construcción. En ningún caso se permitirá altillos a excepción de los existentes.

En ningún caso se permitirá un tercer piso, salvo en los casos de subdivisión predial por herencias, donde se podrán construir hasta tres pisos de altura en vivienda, tal como se prevé en el artículo 197.2 del Acuerdo 17 del 2000.

- 6. Antejardín:** No se exigirá disposición de antejardín, en caso de que este se contemple deberá por lo menos tener un ancho de dos (2) metros, los cuales deben ser áreas libres, empradizadas y dotadas de vegetación ornamental, en todo caso en el trámite de legalización urbanística se definirá de manera específica su conveniencia, empates y dimensiones específicas.
- 7. Parqueaderos:** Para efectos de los reconocimientos y licencias de ampliación o modificación de construcciones ya existentes, no se exigirá el cumplimiento de obligaciones de parqueo, no obstante, se instará a los interesados en los trámites de legalización urbanística a contemplar como

medida de regularización una propuesta de parqueadero, sin que su ausencia impida la continuidad y viabilidad de la actuación.

Las nuevas construcciones en predios con área superior a 100 m² deberán contemplar obligatoriamente una unidad de parqueo en las dimensiones establecidas en el Acuerdo 17 de 2000.

- 8. Índice máximo de ocupación:** Los actos administrativos de legalización urbanística definirán de forma específica los índices de ocupación para cada una de las unidades que integran el asentamiento humano, también se fijarán las demás normas urbanísticas necesarias para la regularización urbanística del asentamiento humano.

ARTÍCULO DÉCIMO CUARTO. DEL USO DE VIVIENDA DE INTERÉS SOCIAL. Conforme al párrafo tercero del artículo tercero del Acuerdo 188 de 2021, en los actos de legalización urbanística que se deriven del presente decreto se admitirán los usos residenciales en tipología unifamiliar, bifamiliar y multifamiliar conforme al estado actual del asentamiento humano, los actos de reconocimiento o de licencia de construcción a que haya lugar deberán de manera obligatoria, indicar su destinación para vivienda de interés social, constancia que deberá quedar expresa en el formulario único nacional para la solicitud de licencias urbanísticas y en la correspondiente licencia urbanística o acto de reconocimiento de edificaciones y en consecuencia quedaran sometidos al cumplimiento de las obligaciones que la normatividad vigente impone para este tipo de viviendas.

PARÁGRAFO. Dentro de los actos de legalización urbanística de asentamientos humanos se precisarán los usos que permitan la adecuada regularización urbanística, conforme al plan de ordenamiento territorial vigente, en el mismo acto administrativo se fijarán los condicionamientos y limitaciones a que haya lugar tendiente a la adecuada armonización y compatibilización de usos en el sector.

ARTÍCULO DÉCIMO QUINTO. COLABORACIÓN Y CONCURRENCIA. Instar y comunicar a todos los organismos de la administración central y a las entidades descentralizadas del Municipio de Chía para que presten su colaboración en el marco de sus competencias tendiente a mejorar las condiciones del entorno y de habitabilidad del sector, en particular a los siguientes:

- 1. Secretaría de Medio Ambiente:** Identificar a plenitud las acciones tendientes al adecuado manejo y disposición de residuos sólidos en coordinación con Emserchia.

Brindar las orientaciones necesarias para mejorar las condiciones de sostenibilidad y cuidado de los recursos naturales existentes.

- 2. Secretaría de Obras Públicas.** En coordinación con la Secretaría de Planeación, los prestadores de Servicios Públicos Domiciliarios, el Instituto de Desarrollo Urbano, Vivienda y Gestión Territorial, debe definir la viabilidad, conveniencia y priorización de intervenciones en las zonas públicas tendientes a mejorar los bienes y servicios públicos en el sector.

- 3. Secretaría de Participación Ciudadana y Acción Comunitaria.** Brindar acompañamiento, sensibilización en las jornadas de socialización y en

fomentar una actuación concurrente y recíproca para mejorar las condiciones de habitabilidad de la zona por parte de los residentes.

4. **Dirección de Urbanismo:** Brindar información detallada de las licencias urbanísticas otorgadas en cualquiera de sus clases y modalidades para cada uno de los predios que integran el asentamiento humano y las que se encontraren en trámite.
5. **Dirección de Sistemas de Información y Estadística.** Se sirva proceder a validar y verificar la estratificación de la totalidad de los predios que conforman el asentamiento y actualizar en el correspondiente sistema de información y estratificación del Municipio.
6. **Secretaría de Gobierno - Dirección de Derechos y Resolución de Conflictos.** Para que ejerzan acciones de vigilancia especial en la zona a través de las Inspecciones de Policía, para evitar la continuidad de acciones de informalidad y para que se sirva informar a la Dirección de Ordenamiento Territorial y Plusvalía los procesos de infracción urbanística en curso que se estén adelantando sobre los predios al interior de la zona, o los que se hayan concluido.
7. **Dirección de Servicios Públicos.** Para que a través de su despacho se convoque a los prestadores de servicios públicos domiciliarios en la zona, en aras de definir acciones que puedan mejorar la prestación de los servicios en el marco de los trámites de legalización urbanística.
8. **Instituto de Desarrollo Urbano Vivienda y Gestión Territorial del Municipio de Chía - IDUVI.** Para que se pronuncien acerca de la existencia de obligaciones pendientes asociadas a cargas urbanísticas o cesiones urbanísticas y para que tenga conocimiento acerca de las condiciones de precariedad e informalidad de la zona y su particular consideración en los programas y en la oferta de servicios del Instituto.
9. **Empresa de Servicios Públicos de Chía EMSERCHÍA E.S.P.** Para que se sirva informar a la Dirección de Ordenamiento Territorial y Plusvalía de manera detallada las condiciones actuales de prestación de los servicios públicos domiciliarios de acueducto, alcantarillado y aseo en la zona y los proyectos de optimización o expansión contemplados por la empresa que tengan implicaciones en la zona, así como las obligaciones por parte de los usuarios que deban atender tendientes a la adecuada normalización en la prestación de los servicios.

PARÁGRAFO PRIMERO. Se exhorta a todas las dependencias de la administración central y entidades descentralizadas para que en el término máximo de diez (10) días contados a partir de la comunicación del presente acto administrativo, remitan a la Dirección de Ordenamiento Territorial y Plusvalía toda la información que en el marco de sus competencias sea relevante para la zona delimitada conforme al artículo primero del presente decreto y para que hagan las declaraciones a que hubiere lugar en el ámbito de sus funciones tendientes a la intervención integral de la zona y mejorar las condiciones de vida de los hogares que allí residen.

PARÁGRAFO SEGUNDO. En el marco de la actuación concurrente de diversas entidades se podrán definir los programas, operaciones y proyectos que puedan resultar viables en la zona para el mejoramiento de sus condiciones, los cuales en

todo caso deben estar articulados y enmarcados en las metas y proyectos definidos en el plan de desarrollo municipal.

PARÁGRAFO TERCERO. Ordenar a la Dirección de Ordenamiento Territorial y Plusvalía, para que con acompañamiento de la Secretaría de Participación Ciudadana y Acción Comunitaria adelante acciones de socialización y comunicación de lo dispuesto en el presente acto administrativo a los propietarios, moradores y comunidad involucrada en la zona que recae la orden de legalización y a establecer y aplicar un instrumento o mecanismo de caracterización socioeconómica de los hogares que integran la zona.

ARTÍCULO DÉCIMO SEXTO. COMPORTAMIENTOS QUE AFECTAN LA INTEGRIDAD URBANÍSTICA. Los interesados en el proceso de legalización deben abstenerse de ejecutar o continuar en actuaciones que constituyan comportamientos contrarios a la integridad urbanística señaladas en el título XIV Capítulo I del Código Nacional de Policía y Convivencia (Ley 1801 de 2016) especialmente los previstos en sus artículos 135, 136 y 140.

ARTÍCULO DÉCIMO SÉPTIMO. PUBLICAR. El presente acto administrativo en la página web de la Alcaldía Municipal de Chía www.chia-cundinamarca.gov.co.

ARTÍCULO DÉCIMO OCTAVO. RECURSOS. Contra el presente decreto no procede recurso alguno, por tratarse de un acto administrativo de carácter general en marco de lo establecido en el artículo 75 del Código de Procedimiento Administrativo y de lo Contencioso Administrativo.



ARTÍCULO DÉCIMO NOVENO. VIGENCIA. El presente Decreto rige a partir de la fecha de su publicación y cobijará los trámites de legalización urbanística de asentamientos humanos que se radiquen en legal y debida forma acorde con la delimitación efectuada en el artículo primero del presente acto administrativo.

PUBLÍQUESE, COMUNÍQUESE Y CÚMPLASE

LUIS CARLOS SEGURA RUBIANO
Alcalde Municipal de Chía

Elaboró: Iván Darío Bautista Buitrago - Profesional Especializado D.O.T.P.
Luis Méndez Díaz - Profesional Universitario D.O.T.P.

Revisó: Dr. Juan Ricardo Alfonso Rojas - Jefe Oficina Asesora Jurídica
Dra. Katerine Silva Manchola - Profesional Especializado O.A.J. 

Aprobó: Ing. Orlando Hernández Cholo - Director Ordenamiento Territorial y Plusvalía. 
Dra. Laura Rocío Rivera Ríos - Secretaria de Planeación. 



**MEMORIA JUSTIFICATIVA ORDEN DE LEGALIZACIÓN
SUELO RURAL – VEREDA FAGUA CENTRO POBLADO
SECTOR LA VIRGEN – LA CAPILLA, RADICADOS
20229999904392; 20229999917819; 20229999925403**

1. ANTECEDENTES

Atendiendo lo previsto en el Acuerdo Municipal 188 de 2021 “Por medio del Cual se delega al Alcalde Municipal de Chía la facultad de legalización y regularización urbanística de asentamientos humanos con condiciones de precariedad y de origen informal, conformados por viviendas de interés social y usos complementarios que la soportan y se dictan otras disposiciones”; algunos ciudadanos solicitaron análisis del sector conforme a los siguientes radicados y cédulas catastrales así: 20229999917819 del 13-06-2022 cédula catastral 000030418000; y 20229999904392 del 11-02-2022, cédula catastral 00030778000 y el radicado 20229999925403 en el que solicito adicionar un interesado que hace parte del predio identificado con cédula catastral 000030418000.

2. ACTUACIÓN PREVIA AL INICIO DE LOS TRÁMITES DE LEGALIZACIÓN URBANÍSTICA.

El Acuerdo Municipal 188 de 2021 a fin de intervenir de manera integral y ordenada las situaciones de ocupación de hecho que han tenido lugar en el suelo rural, y que pudieren haber derivado en la conformación de asentamientos humanos en condiciones de precariedad y de origen informal, conformados por viviendas de interés social, dispuso en el párrafo primero del artículo 3, lo siguiente:

PARÁGRAFO PRIMERO. - *Los asentamientos humanos precarios, conformados por viviendas de interés social de origen informal susceptibles de ser legalizados, ubicados en suelo rural, solo podrán ser objeto de este trámite, previa expedición de orden de legalización proferida por el alcalde de Chía, en calidad de delegatario de esta función.*

La orden de legalización se hará mediante acto administrativo en el que se delimitará la zona objeto de legalización y donde se demarcarán y establecerán las determinantes, acorde al ordenamiento territorial vigente, mediante los cuales se expedirán los actos de legalización urbanística de asentamientos humanos

Que en cumplimiento del referido acuerdo municipal el inicio de los tramites de legalización urbanística regulados en el artículo 48 de la Ley 9 de 1989 y reglamentados mediante el capítulo 5 del título 6 de la parte 2 del libro 2 del Decreto 1077 de 2015 solo será procedente en el caso de las zonas rurales, siempre y cuando se emita el correspondiente acto administrativo.

Bajo este precepto legal, se procede mediante el presente documento a determinar las razones técnicas, jurídicas y de conveniencia para ordenar la Legalización de la zona objeto de análisis.

3. IDENTIFICACIÓN Y DELIMITACIÓN DEL ASENTAMIENTO HUMANO.

Según base predial catastral suministrada para el año 2020 por el Instituto Geográfico Agustín Codazzi, con apoyo en Ortofotomosaico disponible en la Secretaria de Planeación para los años 2009 y 2014, el uso de imágenes satelitales libres para los años recientes y mediante la validación con visita en campo se procedió a delimitar la zona objeto de estudio, la cual se delimita mediante coordenadas planas en el sistema de referencia MAGNA – SIRGAS, con



013 (20229999904392; 20229999917819; 20229999925403)

Página 2 de 19

proyección cartográfica en un único origen de coordenadas (origen nacional), de conformidad con lo previsto en la resolución 471 de 2020, así:

Tabla 1. Coordenadas de delimitación área objeto de estudio Asentamiento Humano

FID	ESTE	NORTE
0	4882523,859	2099046,217
1	4882456,704	2099080,427
2	4882457,473	2099081,817
3	4882466,25	2099097,692
4	4882466,863	2099098,8
5	4882478,108	2099119,841
6	4882481,316	2099125,844
7	4882489,347	2099140,872
8	4882505,637	2099171,352
9	4882507,672	2099175,161
10	4882514,163	2099187,556
11	4882517,102	2099192,897
12	4882519,663	2099197,55
13	4882519,993	2099198,15
14	4882520,956	2099199,901
15	4882521,749	2099201,343
16	4882545,909	2099189,806
17	4882558,534	2099183,776
18	4882566,353	2099180,043
19	4882565,569	2099178,596
20	4882564,291	2099176,238
21	4882561,642	2099171,352
22	4882555,546	2099160,105
23	4882552,282	2099154,084
24	4882537,888	2099125,844
25	4882526,071	2099102,662
26	4882524,491	2099099,562
27	4882523,039	2099096,713
28	4882512,918	2099076,857
29	4882532,156	2099067,692
30	4882534,059	2099066,785
31	4882524,129	2099046,76
32	4882523,859	2099046,217
33	4882581,761	2099171,041
34	4882583,524	2099170,113
35	4882583,719	2099170,569
36	4882591,627	2099166,903
37	4882598,572	2099163,682
38	4882607,063	2099159,746
39	4882614,151	2099156,459
40	4882617,481	2099154,915
41	4882623,527	2099151,933
42	4882626,009	2099150,709
43	4882632,719	2099147,399
44	4882622,127	2099127,01
45	4882610,541	2099106,128
46	4882604,072	2099093,989
47	4882603,115	2099092,193
48	4882595,695	2099079,157
49	4882588,274	2099066,122
50	4882582,484	2099069,229
51	4882574,023	2099073,539





FID	ESTE	NORTE
52	4882562,805	2099079,502
53	4882547,141	2099087,715
54	4882534,689	2099094,243
55	4882524,491	2099099,562
56	4882526,071	2099102,662
57	4882537,888	2099125,844
58	4882551,914	2099153,362
59	4882552,282	2099154,084
60	4882555,546	2099160,105
61	4882561,642	2099171,352
62	4882563,04	2099173,93
63	4882563,545	2099174,863
64	4882564,291	2099176,238
65	4882564,538	2099176,694
66	4882565,569	2099178,596
67	4882566,353	2099180,043
68	4882570,078	2099177,187
69	4882579,569	2099172,194
70	4882581,761	2099171,041
71	4882632,719	2099147,399
72	4882667,063	2099129,519
73	4882666,065	2099126,98
74	4882658,687	2099108,314
75	4882654,815	2099098,539
76	4882650,346	2099087,603
77	4882648,301	2099082,6
78	4882646,754	2099078,815
79	4882642,794	2099068,463
80	4882641,868	2099066,042
81	4882638,72	2099058,163
82	4882632,87	2099043,795
83	4882624,343	2099022,852
84	4882603,921	2099032,763
85	4882577,501	2099045,525
86	4882578,575	2099047,62
87	4882582,265	2099054,712
88	4882588,274	2099066,122
89	4882595,695	2099079,157
90	4882603,115	2099092,193
91	4882604,072	2099093,989
92	4882610,541	2099106,128
93	4882622,127	2099127,01
94	4882632,719	2099147,399

Fuente: Dirección de Ordenamiento Territorial y Plusvalía, 2022

La zona objeto de estudio tiene un área aproximada de 18.546 m², se localiza en su gran mayoría en centro poblado, salvo el predio 251750000000000030778000000000 que se localiza en Zona Rural de Granjas del sector conocido como La Virgen – La Capilla en la vereda Fagua, en suelo rural a una distancia aproximada de 2400 metros del límite norte del casco urbano.

El asentamiento humano se ha desarrollado un centro poblado en medio de un sector aledaño predominantemente rural donde aún prevalecen lotes de mediano y gran tamaño y con desarrollo de actividades agropecuarias, a 1060 metros aproximadamente se encuentra el cauce del río frío, se han asentado en la zona de manera histórica equipamientos educativos a 334 metros.



013 (20229999904392; 20229999917819; 20229999925403)

Imagen 1. Localización Zona objeto de estudio Orden de Legalización en la vereda Fagua Sector La Virgen - La Capilla en el marco del radicado 20229999904392, 20229999917819.



Fuente: Dirección de Ordenamiento Territorial y Plusvalía, 2022

Nota: La anterior delimitación obedece a una demarcación realizada mediante el uso de SIG, con el posicionamiento de puntos en los vértices del polígono a escala 1:500 y en el marco de referencia indicado, la cual deberá ser objeto de precisión conforme al correspondiente levantamiento topográfico en el marco de los trámites de legalización urbanística.

4. EVOLUCIÓN EN LA CONSOLIDACIÓN DEL ASENTAMIENTO HUMANO

Conforme al Plan de Ordenamiento territorial vigente, adoptado mediante el Acuerdo 17 de 2000, la zona objeto de estudio se encuentra clasificado como Centro Poblado (CP), no obstante, lo anterior al revisar la información catastral y las imágenes disponibles se puede evidenciar lo siguiente:

	<p>Fuente: Ortofotomosaico 2009</p> <p>Se evidencia para el año 2009 un importante grado de consolidación del asentamiento, encontrándose prácticamente todos los lotes con construcciones.</p> <p>El grado de consolidación estimado para la fecha es del 85%</p> <p>Los índices de ocupación son muy altos en todos los lotes, oscilando entre el 70% y el 100% inclusive, salvo el lote 00030778000 con menor índice de ocupación.</p>
	<p>Fuente: Ortofotomosaico 2014</p> <p>Se evidencia para el año 2014 se realizaron construcciones adicionales, incrementando el grado de consolidación a un 95% estimado para la fecha.</p>



Fuente: Imagen libre Google earth 2020

Se evidencia para el año 2020 una consolidación absoluta del asentamiento humano, donde todos los predios presentan alguna edificación.

Se presentan un buen número de edificaciones al interior de una misma unidad predial, adosadas y sin adecuadas condiciones de ventilación, Iluminación y acceso.

El asentamiento evidencia una consolidación de más de 10 años, según visita de campo y entrevistas en el sector inicio un proceso de consolidación a partir de la configuración de núcleos familiares a finales del siglo pasado e inicios del siglo XXI.

5. ESTRUCTURA Y SECTORIZACIÓN DEL ASENTAMIENTO

Conforme a la evolución histórica que se evidenció, el grado de consolidación y la proximidad de las edificaciones se identifican en el asentamiento tres ámbitos demarcados por las vías de acceso al mismo, tal como se detalla a continuación:

Ilustración 1. Ámbitos Asentamiento Humano



Aunque el área mínima permitida según el POT vigente para centro poblado rural es de 100m², el asentamiento objeto de la presente, se encuentra consolidado en (15) quince predios con las siguientes características en cuanto a áreas y tipología se refiere:

El ámbito A presenta un área de terreno aproximada a los 7074 mt² de los cuales están construidos 1371 mt² y está conformado por (6) seis predios con áreas heterogéneas entre los 222 m² y los 4175 m², en los que existen 17 edificaciones. Aunque existen dos predios con áreas superiores a los 1000 m² los mismos ya presentan una alta densificación por el número de viviendas que albergan; como es el caso de los predios identificados con número catastral 30422 y 30778.

El ámbito B presenta un área de terreno aproximada de 6272 mt² de los cuales están construidos 987 mt² y está conformado por ocho (8) predios con áreas heterogéneas entre los 157 mt² y 1570 mt² en los que existen 18 edificaciones.



El ámbito C aunque presenta un área de terreno aproximada de 5200 mt² alberga 20 unidades de vivienda.

6. CONSOLIDACIÓN URBANÍSTICA PREDOMINANTE

6.1. USOS ACTUALES

El asentamiento humano tiene una consolidación de usos predominantemente residenciales, más sin embargo en el ámbito A se desarrollan actividades agrícolas y existe un taller de mecánica y una bodega de reciclaje. En el ámbito B funciona una bodega y usos agrícolas. En el ámbito C a pesar de haber 20 unidades de vivienda también se desarrollan usos agrícolas.

Imagen 2. Usos no residenciales en el ámbito



6.2. CARACTERÍSTICAS DE LAS UNIDADES PRIVADAS QUE CONFORMAN EL ASENTAMIENTO HUMANO.

Según la visita de campo realizada el pasado 29 de noviembre de 2021 por profesionales de la Dirección de Ordenamiento Territorial y Plusvalía y conforme a la información allí registrada se tienen las siguientes características según lo evidenciado a nivel externo para cada una de las edificaciones:

7. DESCRIPCIÓN DE PREDIOS O CONSTRUCCIONES INCLUIDAS EN EL ÁMBITO.							
Ámbito	Código	Uso actual	No. Construcciones	No. de Pisos	Tipología de vivienda	Material predominante de construcción	Características adicionales
A	0003-0778	Vivienda Multifamiliar + Taller Mecánica	6 unidades	1 Edif. - 2 Plantas 5 Edif. -	Multifamiliar	Prefabricado, Madera y Mampostería	Predio cuenta con un taller de mecánica y una pequeña tienda-café, los cuales dan sobre la vía principal de acceso, vía Fagua-Cajicá . Los



7. DESCRIPCIÓN DE PREDIOS O CONSTRUCCIONES INCLUIDAS EN EL ÁMBITO.							
Ámbito	Código	Uso actual	No. Construcciones	No. de Pisos	Tipología de vivienda	Material predominante de construcción	Características adicionales
				1 planta			titulares de este predio son quienes presentaron el trámite de Asentamiento Humano .
	0003-0422	Vivienda Multifamiliar + Agrícola + Bodega Reciclaje (acopio)	4 unidades **	1 Edif. - 2 Plantas 3 Edif. - 1 planta	Multifamiliar	Prefabricado, Madera, Mampostería, Zinc y Plástico	Predio Englobado. Habitan varias familias, posiblemente herederos. Una parte del predio está destinado a cultivos hidropónicos, aparentemente. El predio contiene bodega de reciclaje que conecta sobre vía. Se evidenció que parte del predio se destina, al compostaje de materia orgánica. El señor Miguel Bernal, atendió la visita de los funcionarios (Cel.320 902 16 45).
	0003-0421	Vivienda Unifamiliar	1 unidad	1 Edif. - 1 Planta	Unifamiliar	Material de Obra - Mampostería y Teja de Fibrocemento	No se encontró a nadie en el momento de la visita. Se dejó información de contacto de la Dirección de Ordenamiento Territorial - DOTP, con el vecino
	0003-2013	Vivienda Multifamiliar	3 / 4 unidades	3/4 Edif. - 1 Planta	Multifamiliar	Material de Obra - Mampostería y Teja de Fibrocemento	No se encontró a nadie en el momento de la visita. Se dejó información de contacto de la Dirección de Ordenamiento Territorial - DOTP, con el vecino. Se evidencia que el predio tiene un taller de bicicletas
	0003-2014	Vivienda Unifamiliar	1 unidad	1 Edif. - 1 Planta	Unifamiliar	Material de Obra - Mampostería y Teja de Fibrocemento	No se encontró a nadie en el momento de la visita. Se dejó información de contacto de la Dirección de Ordenamiento Territorial - DOTP, con el vecino. Se evidencia que el predio tiene una zona de cultivo pequeña.
	0003-2015	Vivienda Unifamiliar	1 unidad	1 Edif. - 1 Planta	Unifamiliar	Prefabricado, Madera y Plástico	No se encontró a nadie en el momento de la visita. Se dejó información de contacto de la Dirección de Ordenamiento Territorial - DOTP, con el vecino. Se evidencia que el predio tiene una bodega para almacenamiento de madera y otros.
B	0003-2229	Vivienda Unifamiliar	1 unidad	1 Edif. - 1 Planta	Unifamiliar	Material de Obra - Mampostería y Teja de Fibrocemento	La titular del predio comenta que la construcción está debidamente licenciada



7. DESCRIPCIÓN DE PREDIOS O CONSTRUCCIONES INCLUIDAS EN EL ÁMBITO.							
Ambito	Código	Uso actual	No. Construcciones	No. de Pisos	Tipología de vivienda	Material predominante de construcción	Características adicionales
	0003-0866	Vivienda Bifamiliar	1 unidad	1 Edif. - 2 Plantas	Bifamiliar	Material de Obra - Mampostería y Teja de Fibrocemento	La titular del predio comenta que la construcción está debidamente licenciada . Sin embargo, está pendiente de la aprobación de solicitud de Licencia de Construcción en la modalidad de Ampliación
	0003-2624	Vivienda Multifamiliar	5 unidades **	5 Edif. - 1 Planta	Multifamiliar	Prefabricado, Mampostería, Madera y Plástico	No se encontró a nadie en el momento de la visita. Se dejó información de contacto de la Dirección de Ordenamiento Territorial - DOTP, con el vecino. Se evidencian varias construcciones con diferentes materiales y proceso constructivo. No se sabe si estas construcciones corresponden a los familiares / herederos
	0003-0419	Vivienda Bifamiliar + Bodega (acopio)	2 unidades **	1 Edif. - 1 Planta 1 Edif. - 2 plantas	Bifamiliar	Prefabricado, Mampostería, Madera, Zinc y Plástico	No se encontró a nadie en el momento de la visita. Se dejó información de contacto de la Dirección de Ordenamiento Territorial - DOTP, con el vecino. Se evidencia que el predio tiene una bodega construida en madera y zinc para almacenamiento.
	0003-0963	Vivienda Bifamiliar + Agrícola	2 unidades	2 Edif. - 1 Planta	Bifamiliar	Material de Obra - Mampostería y Teja de Fibrocemento	La titular del predio comenta que además de la edificación destinada a vivienda bifamiliar, el predio cuenta con una extensión de terreno en la parte posterior para la explotación agrícola . El predio no cuenta con red de alcantarillado.
	0003-0981	Vivienda Multifamiliar + Agrícola	3 unidades	2 Edif. - 1 Planta 1 Edif. - 1 planta + altillo	Multifamiliar	Prefabricado, Madera y Mampostería	El titular del predio comenta que además de las tres (3) edificaciones destinadas a vivienda multifamiliar, el predio cuenta con una extensión de terreno en la parte posterior para la explotación agrícola . El predio no cuenta con red de alcantarillado.
	0003-1009	Vivienda Bifamiliar + Agrícola	2 unidades	1 Edif. - 1 Planta 1 Edif. - 2 plantas	Bifamiliar	Prefabricado, Madera y Mampostería (algunos materiales de reciclaje)	La titular del predio comenta que el predio cuenta con servicios públicos (una acometida para las dos viviendas). En el caso del Gas, una de ellas tiene acometida y la otra se abastece con pipeta de gas butano. Además, el predio cuenta con una extensión de terreno en la parte posterior



7. DESCRIPCIÓN DE PREDIOS O CONSTRUCCIONES INCLUIDAS EN EL ÁMBITO.							
Ámbito	Código	Uso actual	No. Construcciones	No. de Pisos	Tipología de vivienda	Material predominante de construcción	Características adicionales
							para la explotación agrícola. El predio no cuenta con red de alcantarillado.
	0003-0420	Vivienda Bifamiliar	2 unidades	1 Edif. - 1 Planta 1 Edif. - 2 planta + altillo	Bifamiliar	Prefabricado, Mampostería y Fibrocemento	La titular del predio comenta que el predio cuenta con servicios públicos (una acometida para las dos viviendas). En el caso de la vivienda prefabricada, ubicada en la parte posterior del predio, está sin licenciar. El predio no cuenta con red de alcantarillado.
C	0003-0418	Vivienda Multifamiliar + Agrícola (11 herederos)	20 unidades **	18 Edif. - 1 Planta 2 Edif. - 2 plantas ***	Multifamiliar	Prefabricado, Mampostería, Madera, Zinc y Plástico	Los titulares del predio (herederos) comentaron que están interesados en legalizar las edificaciones existentes y hacer el desenglobe del predio, ya que no cuentan con el proceso de sucesión. Manifestaron haber iniciado en 2019 un proceso de Legalización de Asentamientos (Rad. 38035/2019) pero les fue desistido (Res. 02874/2021) por no haber allegado los anexos al expediente para subsanar las inconsistencias. Persona de contacto Dalila Gaitán 310 921 98 47. Está pendiente de citarlos para orientarlos en el proceso (Dr. Juan David López).

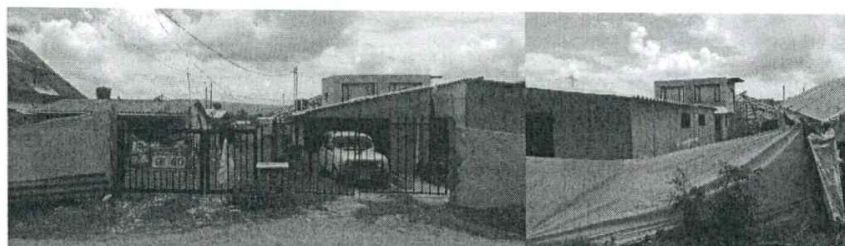
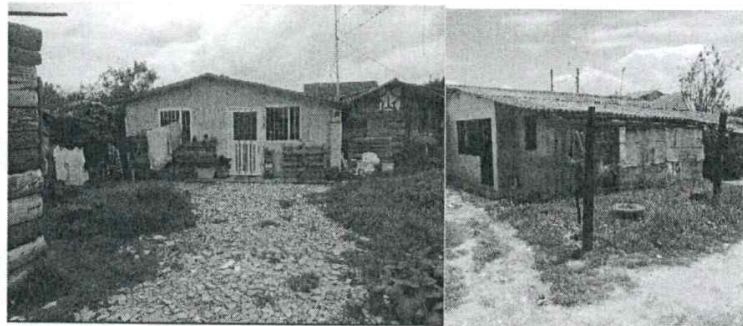



Imagen 3. Características predominantes del asentamiento humano

a) Altura

Al respecto el asentamiento presenta un total de 55 construcciones de las cuales 47 están construidas a nivel de primer piso es decir el 85,45 %, 8 construcciones de dos pisos de altura y representan el 14,54 %.

b) Sistema Construido:

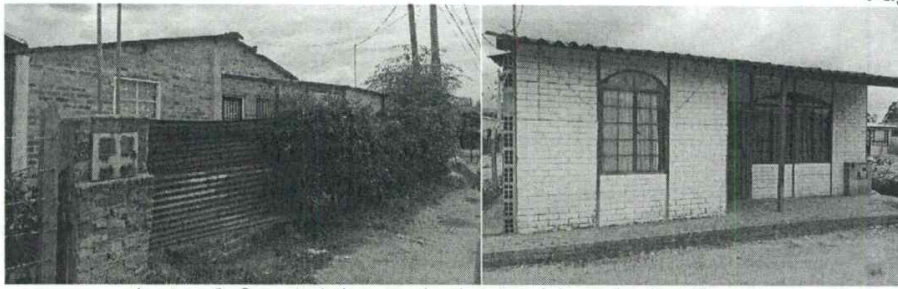
Durante trabajo de campo se pudo observar que los materiales de construcción principalmente empleados fueron prefabricado, madera, zinc, plástico, teja de fibrocemento y mampostería. Sin embargo, es indispensable que durante el proceso de reconocimiento de las edificaciones se evalúen los aspectos estructurales a través de un peritaje técnico, a fin de establecer la idoneidad del sistema estructural, caso contrario determinar los reforzamientos pertinentes a fin de mitigar el riesgo ante un eventual sismo y de esta manera salvaguardar la seguridad y la vida de los habitantes del asentamiento objeto de legalización.

Al interior del asentamiento humano se identificaron algunas edificaciones atípicas, particularmente (2) dos en el ámbito B y una en el ámbito C, las cuales en atención a sus características de fachada y edificatorias evidencian su carácter de NO VIS o la ausencia de condiciones de precariedad, no obstante, quedan sujetos a su verificación con el sistema de información y estratificación (SIES).

8. VIVIENDAS DE INTERÉS SOCIAL – VALIDACIÓN MEDIANTE ESTRATIFICACIÓN

Debido a la identificación de edificaciones atípicas a las propias de un asentamiento humano, y en cumplimiento de lo dispuesto en el artículo 3 del Acuerdo 188 de 2021 que señala:

*“La delegación conferida mediante el presente acuerdo se ejercerá para adelantar los procesos de legalización y regularización urbanística de asentamientos humanos con condiciones de precariedad y de origen informal o consolidación informal **destinados a vivienda de interés social, clasificados en los estratos 1,2 y 3** en el municipio de Chía (...)*”

Con ocasión de este mandato se procedió a consultar el sistema SIES (Sistema de información estratificación) del municipio, en donde se encontraron los siguientes resultados:

Ámbito	Código	Estrato
A	0003-0778	3
	0003-0422	2
	0003-0421	3
	0003-2013	9 Sin Estrato
	0003-2014	9 Sin Estrato
	0003-2015	3





Ambito	Código	Estrato
B	0003-2229	1
	0003-0866	3
	0003-2624	9 Sin Estrato
	0003-0419	2
	0003-0963	9 Sin Estrato
	0003-0981	9 Sin Estrato
	0003-1009	2
	0003-0420	3
C	0003-0418	2

Nota: Los predios calificados con 9 obedecen a predios que al momento de la revisión de estrato se encontraban sin edificación o que tenían una destinación para usos no residenciales.

Realizada la consulta se evidencian condiciones generalizadas en el asentamiento humano en los estratos 1, 2 y 3 ya que aproximadamente el 67 % de los predios está en dichos estratos; dando cumplimiento a lo dispuesto en artículo 3 del Acuerdo 188 de 2021, los cuales sumados a las condiciones de precariedad e informalidad serán considerados como viviendas de interés social.

9. LINEAMIENTOS AMBIENTALES Y DE GESTIÓN DEL RIESGO

Conforme al Plan de Ordenamiento Territorial vigente (Acuerdo 17 de 2000) y la actualización del POMCA del Río Bogotá adoptado mediante la Resolución 957 de 2019 se encuentra para la zona objeto de análisis, lo siguiente:



Imagen 3. Categoría y nivel de riesgo para la zona de estudio según Plano 1 B – Acuerdo 17 del 2000

Acorde a lo expresado en el Plano 1B. Estructura general del territorio a largo plazo – zonas de riesgos del Acuerdo 17 del 2000, Plan de Ordenamiento Territorial Vigente del Municipio de Chía la zona de estudio NO se encuentra ubicado en zona de riesgo por MOVIMIENTOS EN MASA, INUNDACIÓN POR DESBORDAMIENTO e INUNDACIÓN POR ENCHARCAMIENTO en niveles medios, ni altos, de igual manera NO se encuentra dentro del polígono de huella de inundación reportado para el año 2011. De acuerdo a los Estudios básicos de riesgos EBR, efectuados mediante Consultoría 663 de 2020, el inmueble SE ENCUENTRA ubicado en zona de riesgo MEDIO de INUNDACIÓN POR ENCHARCAMIENTO en un 100%.

Según lo establecido en la zonificación del POMCA del río Bogotá el asentamiento humano se encuentra en la categoría de uso múltiple con el descriptor “Pastoreo semi-intensivo”, no encontrándose en áreas de conservación y protección ambiental.

En relación con los elementos ambientales existentes en el entorno al asentamiento, se puede mencionar el paso de la Chucua de Fagua hacia el costado sur de la zona de estudio y a una distancia de aproximadamente 164.36 m lineales al eje de la Chucua. Hacia el oriente de la zona se encuentra el Río Frío y su zona de protección a una distancia de 982.92 m lineales en su punto más cercano al área de estudio. El predio colinda con vallados por el costado occidental y norte en la totalidad de lindero área de



013 (20229999904392; 20229999917819; 20229999925403)

Página 12 de 19

estudio, el área de estudio cuenta en el interior con un vallado; tanto el vallado interno como el ubicado hacia el costado norte se encuentran en servicio, de acuerdo con lo reportado en el inventario de vallados realizado para el año 2021, finalmente el ubicado al costado occidental se encuentra un tramo de 62.11 m por restituir. De acuerdo con la imagen disponible para la zona de estudio del año 2022 en google earth se observa la presencia de algunos individuos arbóreos, el manejo de estos debe ser el aprobado por la autoridad ambiental competente, en cuanto al manejo de las cercas vivas debe garantizarse las actividades de poda formativa de tal manera que cumplan con la altura aprobada para los cerramientos en la zona.

Los anteriores lineamientos deberán ser objeto de armonización en la mayor medida posible con las condiciones de conformación del asentamiento humano.

10. INFRAESTRUCTURA VIAL Y DE TRANSPORTE.

10.1. Sistema vial arterial y local

Actualmente para llegar al asentamiento se puede ingresar por el costado occidental por el Camino del Cerro, proyectado como una vía tipo V4 sección vial de 19.50 mts o por el costado norte por el Camino de Puente proyectado como una vía tipo V4 - Anillo Veredal, sección vial de 16.00 mts, en donde se deberá contemplar sobre los predios contiguos a estas vías una reserva vial para la ampliación de la mismas.



Para una mejor precisión con ocasión a los perfiles viales y a los predios en cita, es conveniente realizar levantamiento topográfico amarrado a coordenadas nacionales, como apoyo la Dirección de Ordenamiento Territorial y Plusvalía suministrará la Información de las placas geodésicas más cercanas al predio, certificadas por el Instituto Geográfico Agustín Codazzi, con el sistema de referencia generado para el Municipio de Chía, información necesaria para determinar a detalle las áreas necesarias para la ampliación de las vías.

10.2. Prestación del servicio Público de transporte

Actualmente se dispone de dos rutas que cruzan cerca al asentamiento humano, las cuales son:



Ruta Guanata



Ruta Fagua Rincón.

La zona también cuenta con la prestación del servicio público de taxis municipales, aunque los mismos no transitan de manera frecuente por el sector.

10.3. Lineamientos mínimos a tener en cuenta para las vías internas de acceso al asentamiento y posibilidades de integración con el sistema vial existente o proyectado.

Se deberá considerar para las vías internas la posibilidad de ampliar este perfil vial como mínimo a una vía tipo V7 de 6.00 mts.

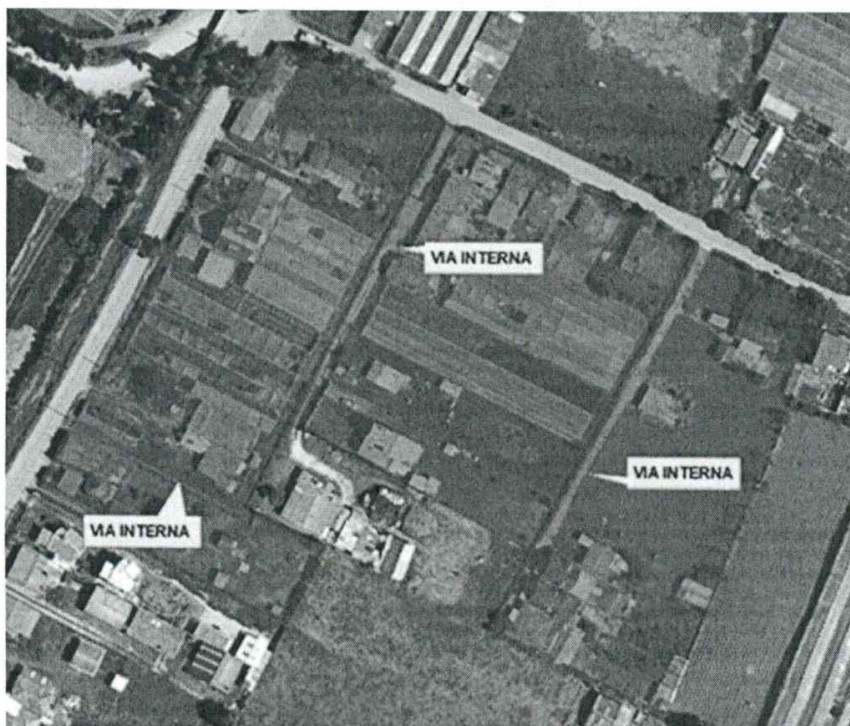

LP



11. SERVICIOS PÚBLICOS DOMICILIARIOS

Mediante el trabajo en campo se evidenció que la zona cuenta con la disponibilidad y accesibilidad a los servicios de acueducto, alcantarillado, energía, aseo y recolección de basuras, no se advierte en ninguna construcción, el funcionamiento de soluciones individuales de saneamiento como tanques sépticos, ni la descarga de aguas residuales a los vallados o directamente al suelo, no obstante si existen situaciones de pluralidad de viviendas cuya prestación se realiza a través de una única conexión formal, lo cual puede derivar la existencia de conexiones erradas, que debe ser objeto de verificación por parte de los correspondientes prestadores.

En cuanto a la prestación del **servicio de energía eléctrica**, se tiene la instalación de una red de Media tensión perteneciente al circuito denominado Fonquetá, subestación Chía de 11 KV y la alimentación del asentamiento humano a través de la red de baja tensión.

En lo atiente al servicio de **Gas natural domiciliario**, según la información secundaria disponible, el asentamiento humano cuenta con disponibilidad del servicio de gas natural domiciliario a través de la conexión y suministro que se realiza por una red de distribución cuyo diámetro es de $\frac{3}{4}$, no se logra precisar en la información secundaria si la totalidad de las viviendas se encuentran con la prestación efectiva del servicio.

En lo que respecta al **servicio de aseo y recolección de basuras**, el mismo realiza la recolección a través de su tránsito por los caminos Puente Peralta y el Cerro.

Conforme a la información recopilada en el marco del Plan maestro de Acueducto y Alcantarillado 2018, se tiene a nivel de **acueducto** un suministro por el camino del Cerro por una tubería de 12", luego reduce a 4" y por el Camino de Puente Peralta por una tubería de 6", de manera específica al asentamiento humano recibe el suministro a través de una red de 2" pulgadas en PVC.

Ilustración 2. Redes existentes de acueducto zona objeto de estudio



En el caso del servicio de **Alcantarillado**, el asentamiento humano se conecta a una red secundaria de alcantarillado combinado que conduce hacia los colectores del río Frio en una red de 18" de concreto (Color amarillo). A pesar de que la red pasa por el Camino Puente Peralta se desconoce conforme a la información secundaria la forma de descarga de las aguas residuales del asentamiento, razón por la cual se solicitará a EMSERCHIA



concepto para efectos de precisar las condiciones actuales de prestación de los servicios Públicos.



12. ESPACIO PÚBLICO Y EQUIPAMIENTOS.

En el centro poblado del sector La Virgen La Capilla se localiza la Iglesia de Fagua a 180 mts y la Institución Educativa de Fagua a 982 ml aprox. del asentamiento objeto de estudio, también está el jardín social casita de los sueños, la clínica equina, la iglesia wesleyana distrito centra aproximadamente a 60 mts del asentamiento.



Localización del asentamiento respecto al sector La Virgen- La Capilla -Vereda Fagua.

Respecto a la disponibilidad de espacio público en el sector el Darién, aunque no existen lugares habilitados, es importante mencionar que según el inventario de predios adquiridos para esta destinación el Instituto de desarrollo urbano, vivienda y gestión territorial IDUVI, identifica los siguientes inmuebles:

13. MEDIDAS GENERALES PARA LA REGULARIZACIÓN URBANÍSTICA

Las medidas de regularización urbanísticas se definirán de manera específica en los trámites de legalización urbanística que se tramiten y para el efecto se deberán definir medidas tendientes para el efecto, considerándose a nivel inicial las siguientes:



013 (20229999904392; 20229999917819; 20229999925403)

Página 16 de 19

1. Se hace necesario para concretar las medidas de conformación y regularización del espacio público del asentamiento humano que de preferencia los trámites de legalización urbanística se tramiten de forma conjunta a nivel de ámbito, conforme a la demarcación definida en el presente documento.
2. Que se definan las reglas u orientaciones para los predios que por sus características jurídicas y de ocupación no requieren el sometimiento al trámite de legalización urbanística, pero que se encuentran al interior de la zona cuya orden de legalización se emite.
3. Contemplar lineamientos ambientales y de sostenibilidad conducentes a mejorar las condiciones del entorno, la relación entre el medio construido y el espacio natural y el reverdecimiento del entorno.
4. Integrar la malla vial existente en el asentamiento a la malla vial local del municipio conforme a los instrumentos legales que se deriven del trámite de legalización urbanística, así como otros que jurídicamente sean viables tendientes a la declaratorio del espacio público.
5. Conforme a lo previsto en el artículo 2.2.6.4.2.6 del Decreto 1077 de 2015 se hace meritorio la definición de un mecanismo de compensación para el espacio público, reconociendo en todo caso un área básica mínima que garantice condiciones de vivienda digna, pero que a su vez permita de manera equitativa y proporcional a los niveles de construcción compensar a la colectividad por la ausencia de espacios públicos y zonas verdes.
6. Se requiere en los tramites de legalización urbanística establecer mecanismos de coordinación y concurrencia con los prestadores de servicios públicos domiciliarios para regularizar las condiciones de prestación de los servicios esenciales
7. Téngase en cuenta las siguientes condiciones mínimas de habitabilidad, sin perjuicio de las que se precisen en los tramites de legalización urbanística, a saber:

- **Áreas mínimas y densidad:** En los tramites de legalización urbanística que se deriven del presente decreto, se tendrá en cuenta cómo Área mínima permisible por unidad de vivienda (AMPV) de conformidad con lo previsto en el artículo 76 del Acuerdo 17 de 2000, la siguiente:

$$\text{AMPV} = \text{AMB} \times \text{NA} \times \text{K}$$

Donde:

AMB = Área mínima básica

NA = Número de alcobas

K= Constante según uso

El área Mínima básica (AMB) será de 20 m², La constante (K) será de 0,9 en casos de vivienda unifamiliar y bifamiliar y de 0,8 en casos de vivienda multifamiliar.

- **Iluminación y ventilación.** Todos los espacios habitables de la vivienda deberán estar iluminados y ventilados de manera natural. La iluminación se hará a través de elementos como ventanas sobre fachada, claraboyas o cualquier sistema de iluminación cenital y patios ubicados al interior de la





edificación o pozos de luz. En el caso de la ventilación, se asegurará la renovación del aire del interior de la edificación, a través de elementos tales como ventanas y ductos orientados hacia el exterior de la edificación., incluso, los elementos utilizados para tal fin, podrán estar dispuestos hacia patios internos, siempre y cuando no estén cubiertos totalmente y se asegure un mínimo de caudal de ventilación natural.

Los espacios de servicios, como baños y cocinas, que por razones de diseño no se puedan ventilar de manera natural, se deberá asegurar la extracción de olores y vahos por medios mecánicos (extractores de aire).

- **Aislamiento Posterior.** Como regla general las edificaciones nuevas deberán contemplar un aislamiento posterior de por lo menos tres (3) metros, si las condiciones de área del lote no lo permiten, se deberá contemplar por lo menos dos (2) metros. En el caso de edificaciones existentes, en los actos de legalización urbanística deberá buscarse o contemplarse medidas de aislamiento con las edificaciones vecinas y solo de manera excepcional en atención al grado de consolidación de la edificación y de los materiales de la estructura se definirán soluciones de empate.
- **Aislamiento lateral.** Sera de como mínimo dos (2) metros y siempre y cuando la edificación colindante contemple una distancia igual, en caso contrario se deberá definir una solución de empate, dicha solución de empate se planteará en la propuesta de regularización urbanística, la cual debe garantizar una armónica integración de los paramentos, voladizos y demás parámetros volumétricos. En todo caso se determinará de manera específica en los trámites de legalización urbanística.
- **Número de pisos.** Se admitirá dentro de los trámites de legalización y como medida de regularización urbanística un máximo de dos (2) pisos, con tratamiento de cubierta; el espacio resultante bajo cubierta podrá ser utilizado como parte integral del último piso de construcción. En ningún caso se permitirá altillos a excepción de los existentes.
En los casos de subdivisión predial por herencias, se podrá construir hasta tres pisos de altura en vivienda, tal como se prevé en el artículo 197.2 del Acuerdo 17 del 2000.
- **Antejardín:** No se exigirá disposición de antejardín, en caso de que este se contemple deberá por lo menos tener un ancho de dos (2) metros, los cuales deberán ser áreas libres, empradizadas y dotadas de vegetación ornamental, en todo caso en el trámite de legalización urbanística se definirá de manera específica su conveniencia y dimensiones específicas.
- **Parqueaderos:** Para efectos de los reconocimientos y licencias de ampliación o modificación de construcciones ya existentes, no se exigirá el cumplimiento de obligaciones de parqueo, no obstante, se instará a los interesados en los trámites de legalización urbanística a contemplar como medida de regularización una propuesta de parqueadero, sin que su ausencia impida la continuidad y viabilidad de la actuación.
Las nuevas construcciones en predios con área superior a 100 m² deberán contemplar obligatoriamente una unidad de parqueo en las dimensiones establecidas en el Acuerdo 17 de 2000.
- **Índice máximo de ocupación:** Los actos administrativos de legalización urbanística definirán de forma específica los índices de ocupación para cada una de las unidades que integran el asentamiento humano, también se fijarán las demás normas urbanísticas necesarias para la regularización urbanística del asentamiento humano.



013 (20229999904392; 20229999917819; 20229999925403)

Página 18 de 19

8. De acuerdo a lo previsto en la Ley 9 de 1989, el Decreto 1077 de 2015, el Acuerdo 188 de 2021 y en atención a su finalidad de regularizar los asentamientos conformados por viviendas de interés social, se deberá especificar en las licencias urbanísticas y en los actos de reconocimiento de edificaciones que se deriven de los posteriores tramites de legalización urbanística su destinación para este tipo de viviendas y en consecuencia quedaran sometidos al cumplimiento de las obligaciones que la normatividad vigente impone para este tipo de viviendas.

14. CONCLUSIONES

Conforme a la información recopilada y el análisis preliminar del entorno se concluye que la zona objeto de estudio cumple con los requisitos exigidos en el Acuerdo 188 de 2021 para su consideración como asentamiento humano susceptible de ser legalizado, tal como se detalla a continuación:

- 1) Se trata de un asentamiento humano conformado por aproximadamente 55 unidades de vivienda, de las cuales sin ingresar a las viviendas se observa desde el exterior de las mismas que mayoritariamente son multifamiliares, pero también se han identificado algunas edificaciones unifamiliares y bifamiliares, se constata una consolidación superior al 86% desde el año 2009.
- 2) Revisando la visita preliminar se constatan condiciones de informalidad en un buen número de las edificaciones existentes, desarrolladas sin licencia urbanística previa o en desconocimiento de esta, con un ostensible desequilibrio entre la densidad y los espacios públicos. Por tanto su desarrollo en medio de un entorno presuntamente mayoritariamente irregular requiere la verificación y validación de la totalidad de las unidades en términos de regularidad urbanística.
- 3) Conforme a la validación del estrato social y en cumplimiento de lo previsto en el artículo 3 del Acuerdo 188 de 2021, el asentamiento humano tiene una consolidación predominante de viviendas de interés social, cuyas viviendas se encuentran calificadas mayoritariamente en estrato 3.
- 4) Se trata de un asentamiento humano con condiciones de moderada precariedad por su desconexión con la estructura urbana y por la ausencia de redes adecuadas de soporte, debido a la ausencia de espacio público de encuentro, vías locales insuficientes con perfil peatonal, pero con uso frecuente para el acceso de vehículos, con superficie de rodadura en tierra y de conformación irregular. En relación con las unidades de vivienda se evidenció el empleo de materiales de construcción inadecuados, cerramientos temporales, localización dentro de los predios de mayor extensión que no favorece las condiciones de iluminación y ventilación, informalidad en las condiciones de acceso a las unidades privadas, apariencia de infraestructuras con vulnerabilidad estructural, aspectos todos que favorecen las condiciones de pobreza y exclusión social de los hogares y pueden conllevar a la ocurrencia de conflictos sociales vecinales y familiares.
- 5) El asentamiento humano no se localiza en zonas o terrenos localizados en suelos considerados de protección ambiental. De acuerdo a los Estudios básicos de riesgos, el inmueble SE ENCUENTRA ubicado en zona de riesgo MEDIO de INUNDACIÓN POR ENCHARCAMIENTO en un 100%, por lo que debe dar manejo a este riesgo. Adicionalmente deberá restituir los vallados que hayan sido intervenido de acuerdo a las condiciones que disponga la Secretaría de Medio Ambiente y dar mantenimiento periódico a los vallados habilitados. El



013 (20229999904392; 20229999917819; 20229999925403)

Página 19 de 19

asentamiento deberá dar cumplimiento a lo que establezca la autoridad ambiental respecto de los individuos arbóreos presenten en la zona y dar cumplimiento a la norma ambiental y policiva respecto del manejo de residuos sólidos. Se debe revisar que la estación de clasificación y aprovechamiento cumpla con la normatividad vigente y se debe eliminar los riesgos generados por la acumulación de material que posibilita la aparición de roedores.

En relación con los elementos ambientales existentes en el entorno al asentamiento, se puede mencionar que presuntamente parte de estos predios se encuentran con investigación en las inspecciones de policía por intervención de los vallados, por lo cual se deberán ejecutar las acciones correctivas necesarias para la protección de los vallados y garantizar su mantenimiento, en especial propiciar la recuperación de los 62.11 m pendientes de restituir. Igualmente se deben ejecutar acciones que garanticen el adecuado manejo de residuos de construcción y demolición (RCD) y materiales que puedan propiciar el desarrollo de vectores. Por otra parte, en cuanto a la presencia de algunos individuos arbóreos, el manejo de estos debe ser el aprobado por la autoridad ambiental competente, en cuanto al manejo de las cercas vivas debe garantizarse las actividades de poda formativa de tal manera que cumplan con la altura aprobada para los cerramientos en la zona.

- 6) Al asentamiento se puede ingresar por el costado occidental por el Camino del Cerro, proyectado como una vía tipo V4 sección vial de 19.50 mts o por el costado norte por el Camino de Puente proyectado como una vía tipo V4 - Anillo Veredal, sección vial de 16.00 mts, en donde se deberá contemplar sobre los predios contiguos a estas vías una reserva vial para la ampliación de la mismas.
- 7) El asentamiento se encuentra en la zona prestación y acceso a la totalidad de los servicios públicos domiciliarios básicos, no obstante, en el marco de los trámites de legalización urbanística se hace necesario precisar las adecuadas condiciones de regularidad en materia de servicios para dar cumplimiento a la garantía de acceso o disponibilidad en la prestación de los servicios esenciales.
- 8) El asentamiento humano requiere en aras de avanzar en su regularización urbanística en aumentar la penetración de zonas verdes en las edificaciones y en el entorno, en la ampliación de las vías locales de acceso vehicular y peatonal y en la liberación de zonas construidas para mejorar las condiciones de iluminación y ventilación de las edificaciones y adelantar los posteriores tramites de licenciamiento urbanístico y acto de reconocimiento de edificaciones para constatar condiciones de seguridad y sismo resistencia de las edificaciones.