



ALCALDÍA MUNICIPAL DE CHÍA

DECRETO NÚMERO

1116

DE 2023

(05 JUN 2023)

EL CUAL DELIMITA UNA ZONA CONFORMADA POR ASENTAMIENTOS HUMANOS PRECARIOS DE ORIGEN INFORMAL INTEGRADOS PREDOMINANTEMENTE POR VIVIENDAS DE INTERÉS SOCIAL, UBICADA EN LA VEREDA CERCA DE PIEDRA – SECTOR LOS LAVADEROS, ZONA RURAL DEL MUNICIPIO DE CHÍA, SE ORDENA SU LEGALIZACIÓN Y REGULARIZACIÓN URBANÍSTICA Y SE DICTAN OTRAS DISPOSICIONES.

EI ALCALDE DEL MUNICIPIO DE CHÍA, CUNDINAMARCA

En uso de sus atribuciones constitucionales y legales, y

CONSIDERANDO:

Que, de conformidad con lo dispuesto en el artículo 1 de la Constitución Política, Colombia es un Estado social de derecho, organizado en forma de República unitaria, descentralizada, con autonomía de sus entidades territoriales, democrática, participativa y pluralista, fundada en el respeto de la dignidad humana, en el trabajo y la solidaridad de las personas que la integran y en la prevalencia del interés general.

Que, de conformidad con el artículo 2 de la Constitución Política, son fines esenciales del Estado:

"Servir a la comunidad, promover la prosperidad general y garantizar la efectividad de los principios, derechos y deberes consagrados en la Constitución; facilitar la participación de todos en las decisiones que los afectan y en la vida económica, política, administrativa y cultural de la Nación; defender la independencia nacional, mantener la integridad territorial y asegurar la convivencia pacífica y la vigencia de un orden justo.

Las autoridades de la República están instituidas para proteger a todas las personas residentes en Colombia, en su vida, honra, bienes, creencias, y demás derechos y libertades, y para asegurar el cumplimiento de los deberes sociales del Estado y de los particulares."

Que, el artículo 51 de la Constitución Política, establece que todos los colombianos tienen derecho a una vivienda digna y el Estado debe crear las condiciones necesarias para hacer efectivo este derecho.

Que, con el artículo 58 de la Constitución Política, el derecho a la propiedad es protegido y tiene la siguiente connotación:

"Se garantizan la propiedad privada y los demás derechos adquiridos con arreglo a las leyes civiles, los cuales no pueden ser desconocidos ni vulnerados por leyes

posteriores. Cuando de la aplicación de una ley expedida por motivos de utilidad pública o interés social, resultare en conflicto los derechos de los particulares con la necesidad por ella reconocida, el interés privado deberá ceder al interés público o social.

La propiedad es una función social que implica obligaciones. Como tal, le es inherente una función ecológica..."

Que, el artículo 82 de la Constitución Política, establece que: *"Es deber del estado velar por la protección de la integridad del espacio público y por su destinación al uso común, el cual prevalece sobre el interés particular..."*

Que, el artículo 311 de la Constitución Política, prevé lo siguiente:

"Al municipio como entidad fundamental de la división político-administrativa del Estado le corresponde prestar los servicios públicos que determine la ley, construir las obras que demande el progreso local, ordenar el desarrollo de su territorio, promover la participación comunitaria, el mejoramiento social y cultural de sus habitantes y cumplir las demás funciones que le asignen la Constitución y las leyes."

Que, por su parte, el artículo 315 de la carta política, dispone que son atribuciones de los alcaldes, entre otras, las siguientes: "(...) 1. Cumplir y hacer cumplir la Constitución, la ley, los decretos del gobierno, las ordenanzas, y los acuerdos del Concejo. (...) 3. Dirigir la acción administrativa del Municipio; asegurar el cumplimiento de las funciones y la prestación de los servicios a su cargo, representarlo judicial y extrajudicialmente y nombrar y remover a los funcionarios bajo su dependencia y a los gerentes o directores de los establecimientos públicos y las empresas industriales o comerciales de carácter local, de acuerdo con las disposiciones pertinentes. (...)"

Que, el artículo 48 de la Ley 9ª de 1989 "Por la cual se dictan normas sobre planes de desarrollo municipal, compraventa y expropiación de bienes y se dictan otras disposiciones" ordena la posibilidad que los concejos municipales otorguen a los alcaldes municipales la función de legalización urbanística:

"Artículo 48º.- Los concejos, el consejo intendencial y las juntas metropolitanas podrán delegar en los alcaldes e Intendente de San Andrés y Providencia la legalización de las urbanizaciones constituidas por viviendas de interés social. La legalización implicará la incorporación al perímetro urbano o de servicios y la regularización urbanística del asentamiento humano. (...)"

Que, con la expedición de la Ley 9 de 1989, la Ley 388 de 1997 y en concordancia con los fines del Estado Social de Derecho, se rinde importancia a la persona como ser individual y colectivo y garantiza la participación ciudadana en la toma de decisiones en el ordenamiento territorial, a través del cual se debe propender por el acceso a espacios públicos, vivienda digna, servicios públicos domiciliarios e infraestructura social y vial.

Que, la Ley 388 de 1997 en su artículo 5 preceptúa que el ordenamiento del territorio municipal comprende un conjunto de acciones político - administrativas y de planificación física concertadas, emprendidas por los municipios, en ejercicio de la función pública que les compete, dentro de los límites fijados por la Constitución y las leyes, en orden a disponer de instrumentos eficientes para orientar el desarrollo del territorio bajo su jurisdicción y regular la utilización, transformación y ocupación del espacio, de acuerdo con las estrategias de

desarrollo socioeconómico, en armonía con el medio ambiente y las tradiciones históricas y culturales.

Que, el artículo 33 de la ley en cita, señala que el suelo rural se compone "(...) por los terrenos no aptos para el uso urbano, por razones de oportunidad, o por su destinación o usos agrícolas, ganaderos, forestales, de explotación de recursos naturales y actividades análogas."

Que, el Ministerio de Vivienda, Ciudad y Territorio expidió el Decreto Número 1077 de 2015 "Por medio del cual se expide el Decreto Único Reglamentario del Sector Vivienda, Ciudad y Territorio"

Que, el capítulo 5 del Decreto 1077 de 2015 fue modificado por el artículo 2, del Decreto Nacional 149 de 2020, quedando como nuevo texto normativo del artículo 2.2.6.5.1., lo siguiente:

"Artículo 2.2.6.5.1. Legalización urbanística. La legalización urbanística es el proceso mediante el cual la administración municipal, distrital o del Departamento Archipiélago de San Andrés, Providencia y Santa Catalina reconoce, si a ello hubiere lugar, la existencia de un asentamiento humano con condiciones de precariedad y de origen informal, conformado por viviendas de interés social y usos complementarios que la soportan, que se ha constituido sin licencia de urbanización previo a su desarrollo o que aun cuando la obtuvo, esta no se ejecutó.

Mediante la legalización urbanística y de acuerdo con las condiciones que establezca cada entidad territorial, se aprueban los planos urbanísticos y se expide la reglamentación urbanística, sin perjuicio de la responsabilidad penal, civil y administrativa de los comprometidos.

La legalización urbanística implica la incorporación al perímetro urbano cuando a ello hubiere lugar, sujeta a la disponibilidad técnica de servicios o a la implementación de un esquema diferencial en áreas de difícil gestión; y la regularización urbanística del asentamiento humano, entendida como la norma urbanística aplicable y las acciones de mejoramiento definidas por el municipio o distrito en la resolución de legalización.

La legalización urbanística no contempla el reconocimiento de los derechos de propiedad en favor de eventuales poseedores, ni la titulación de los predios ocupados por el asentamiento humano.

El acto administrativo mediante el cual se aprueba la legalización hará las veces de licencia de urbanización, con base en el cual se tramitarán las licencias de construcción de los predios incluidos en la legalización o el reconocimiento de las edificaciones existentes."

Que como consecuencia jurídica necesaria de los actos de legalización urbanística y las normas de regularización urbanística que se expidan los interesados deberán realizar los actos de reconocimiento de edificaciones y las licencias de construcción, si a ello hubiere lugar, para el efecto se ha previsto en el artículo 2.2.6.4.1.1 del Decreto 1077 de 2015, lo siguiente:

"ARTÍCULO 2.2.6.4.1.1 Ámbito de aplicación. El reconocimiento de edificaciones por parte del curador urbano o la autoridad municipal o distrital competente para expedir licencias de construcción, procederá respecto de desarrollos arquitectónicos que se ejecutaron sin obtener la respectiva licencia.

El reconocimiento de la existencia de edificaciones se podrá adelantar (i) siempre que se cumpla con el uso previsto por las normas urbanísticas vigentes y, (ii) que la edificación se haya concluido como mínimo cinco (5) años antes de la entrada en

122

vigencia de la Ley 1848 de 2017. Este término no aplicará en aquellos casos en que el solicitante deba obtener el reconocimiento por orden judicial o administrativa.

PARÁGRAFO 1. En los planes de ordenamiento territorial o los instrumentos que lo desarrollen y complementen se podrán definir las zonas del municipio o distrito en las cuales los actos de reconocimiento deban cumplir, además de las condiciones señaladas en el inciso anterior, con las normas urbanísticas que para cada caso se determine en el respectivo plan."

Que, en este marco se ha establecido en el artículo 2.2.6.4.2.6 ibídem, la posibilidad de adoptar pagos compensatorios con ocasión de los actos de reconocimiento de edificaciones, en los siguientes términos:

"ARTÍCULO 2.2.6.4.2.6 Compensaciones. En el evento en que las normas municipales o distritales exigieran compensaciones por concepto de espacio público y estacionamientos debido al incumplimiento de las cargas urbanísticas asociadas al proceso de edificación, corresponderá a los municipios, distritos y al Departamento Archipiélago de San Andrés, Providencia y Santa Catalina establecer las condiciones para hacer efectiva la compensación, que deberá asumir el titular del acto de reconocimiento.

PARÁGRAFO. Cuando se trate del reconocimiento de viviendas de interés social ubicadas en asentamientos legalizados, los municipios, distritos y el Departamento Archipiélago de San Andrés, Providencia y Santa Catalina tendrán la facultad de no exigir las compensaciones previstas en las normas municipales o distritales.

PARÁGRAFO2. En los actos de reconocimiento se establecerá, si es del caso, la autorización para el reforzamiento estructural de la edificación a las normas de sismo resistencia que les sean aplicables en los términos de la Ley 400 de 1997 y el Reglamento Colombiano de Construcción Sismo Resistente -NSR- 10, o las normas que los adicionen, modifiquen o sustituyan."

Que, los artículos 2.2.6.5.1 al 2.2.6.5.2.6 del Decreto 1077 de 2015, reglamentaron la acción urbanística de legalización de asentamientos humanos en cuanto atañe a su iniciación, requisitos y contenido de la correspondiente solicitud, trámite y decisión por parte de la autoridad administrativa competente.

Que, en el artículo 237 del Acuerdo 17 del 2000 "Por el cual se adopta el Plan de Ordenamiento Territorial del Municipio de Chía (Cundinamarca)" se dispuso, lo siguiente:

"Artículo 237. Definiciones

Para efectos de comprensión y aplicación del presente Acuerdo, se establecen las siguientes definiciones:

(...)

Legalización: Es el procedimiento mediante el cual se adoptan las medidas administrativas establecidas por normas, con el fin de reconocer oficialmente la existencia de un asentamiento o edificación, esto es, la aprobación del plano y la expedición de la reglamentación respectiva.

(...)"

Que, a través del Acuerdo 188 del 3 de noviembre de 2021, se delegó al alcalde de Chía la facultad para la legalización y regularización urbanística de asentamientos humanos con condiciones de precariedad y de origen informal, conformados por viviendas de interés social y usos complementarios que la soportan.

Que, el artículo primero del Acuerdo 188 de 2021, dispuso lo siguiente:

"DELEGAR al Alcalde de Chía, de conformidad con la autorización prevista por el numeral 3 del artículo 313 de la Carta política, artículo 48 de la Ley 9ª de 1989, la facultad para llevar a cabo la legalización y regularización urbanística de asentamientos humanos en condiciones de precariedad y de origen informal, conformados por viviendas de interés social y usos complementarios que la soportan en suelo urbano y rural."

Que, en el literal b del artículo segundo ibidem se estableció la definición de asentamiento humano con condiciones de precariedad y de origen informal de la siguiente manera:

"Es el conformado por viviendas de interés social y usos complementarios que la soportan, localizado en un área delimitada, que comparte infraestructura y dinámicas sociales y económicas, el cual se ha constituido sin licencia urbanística previo a su desarrollo o, que aun cuando se obtuvo, esta no se ejecutó, y cuyo grado de consolidación es igual o superior al 60%.

Entiéndase por grado de consolidación la relación existente entre el número de lotes ocupados con edificaciones destinadas a vivienda sobre el número total de lotes aparentes que conforman el área delimitada.

En ningún caso los asentamientos humanos conformados por diez (10) o más lotes, podrán proponer más de cuatro (4) lotes que sean objeto de licencia construcción en la modalidad de obra nueva.

En consonancia con lo anterior se precisa que los asentamientos precarios son los que se caracterizan por estar afectados total o parcialmente por: a) Integración incompleta e insuficiente a la estructura formal urbana y a sus redes de soporte, b) Eventual existencia de factores de riesgo mitigable, c) Entorno urbano con deficiencia en los principales atributos como vías, espacio público y otros equipamientos, d) Viviendas en condición de déficit cualitativo y con estructuras inadecuadas de construcción (vulnerabilidad estructural), e) Viviendas que carecen de una adecuada infraestructura de servicios públicos y de servicios sociales básicos, f) Condiciones de pobreza, exclusión social y eventualmente población víctima de desplazamiento forzado."

Que, en el artículo tercero de la norma en comento se previó que:

"ARTÍCULO TERCERO. ÁMBITO DE APLICACIÓN. La delegación conferida mediante el presente acuerdo se ejercerá para adelantar los procesos de legalización y regularización urbanística de asentamientos humanos con condiciones de precariedad y de origen informal o consolidación informal destinados a vivienda de interés social, clasificados en estratos 1, 2 o 3 en el Municipio de Chía, conforme con lo establecido en el artículo 2 del Decreto 149 del 4 de febrero de 2020, por medio del cual se modificó el Capítulo 5 del Título 6 de la Parte 2 del Libro 2 del Decreto 1077 de 2015, o las normas que lo modifiquen, adicionen o sustituyan, previo concepto de la Dirección de Ordenamiento Territorial y Plusvalía de Chía o la entidad que haga sus veces.

PARÁGRAFO PRIMERO. Los asentamientos humanos precarios, conformados por viviendas de interés social de origen informal susceptibles de ser legalizados, ubicados en suelo rural, solo podrán ser objeto de este trámite, previa expedición de orden de legalización proferida por el Alcalde de Chía, en calidad de delegatario de esta función.

La orden de legalización se hará mediante acto administrativo, en el que se delimitará la zona objeto de legalización y donde se demarcarán y establecerán los determinantes, acorde al ordenamiento territorial vigente, mediante los cuales se expedirán los actos de legalización urbanística de asentamientos humanos.

(Subrayado y negrilla fuera de texto)

PARÁGRAFO SEGUNDO. OBJETO. Serán objeto de legalización urbanística, los asentamientos humanos con condiciones de precariedad y de origen informal destinados a vivienda de interés social, siempre y cuando como mínimo las dos terceras partes de las edificaciones cumplan con lo previsto para el acto de reconocimiento de que trata el artículo 6 de la Ley 1848 de 2017 o las normas que lo modifiquen, adicionen o sustituyan.

No serán objeto de legalización los asentamientos humanos con condiciones de precariedad y de origen informal, ubicados en los suelos de protección de conformidad con lo establecido en el Plan de Ordenamiento territorial vigente en concordancia con el artículo 2 del Decreto 149 del 4 de febrero de 2020 por el cual se modifica el artículo 2.2.6.5.3 del Decreto 1077 de 2015 o las normas que lo modifiquen o sustituyan y el Plan de Manejo y Ordenamiento de la cuenca del río Bogotá adoptado mediante resolución 957 de 2019 de la CAR Cundinamarca.

PARÁGRAFO TERCERO. Los lotes o aparentes lotes resultantes del proceso de legalización de asentamientos humanos con condiciones de precariedad y de origen informal, sólo se podrán desarrollar viviendas de interés social o prioritaria, y esta tipología de vivienda deberá registrarse en la respectiva licencia de construcción o de reconocimiento que emita la Dirección de Urbanismo o quien haga sus veces.

PARÁGRAFO CUARTO. No será beneficiario del proceso de legalización de asentamientos humanos, y no se le establecerá norma urbanística al ciudadano que sea propietario de otra vivienda en el municipio de Chía, salvo que demuestre situaciones jurídicas que conlleven a determinar que no puede usufructuarla o que no haya sido el promotor del asentamiento."

Que, por su parte, en el parágrafo primero del artículo cuarto ibidem se estableció que sin perjuicio del alcance de la delegación, y de acuerdo con las competencias fijadas por el artículo 26 del Decreto Municipal 40 de 2019, la Dirección de Ordenamiento Territorial y Plusvalía, será la encargada de liderar el proceso de legalización urbanística de asentamientos humanos en el Municipio de Chía, contando con la colaboración armónica de las demás dependencias y entidades descentralizadas en lo pertinente.

Que a través del Acuerdo 0207 del 30 de diciembre de 2022 se adicionó un parágrafo al artículo quinto del acuerdo 188 de 2021 "Por medio del cual se delega al alcalde de Chía la facultad para la legalización y regularización urbanística de asentamientos humanos con condiciones de precariedad y de origen informal, conformados por viviendas de interés social y usos complementarios que la soportan y se dictan otras disposiciones", así:

"ARTÍCULO QUINTO. TEMPORALIDAD. Las facultades de delegación otorgadas durante el presente acto administrativo, tendrán plenos efectos para la legalización de aquellas solicitudes que sean radicadas en legal y debida forma hasta el treinta y uno (31) de diciembre de 2022.

PARÁGRAFO. Los propietarios o poseedores de los predios existentes al interior de las zonas que hayan sido objeto de orden de legalización de que trata el parágrafo primero del artículo tercero del Acuerdo en mención, podrán darle continuidad al trámite de legalización de asentamientos humanos individuales o colectivos después del treinta y uno (31) de diciembre de 2022 y hasta el 31 de diciembre de 2023, acorde con las condiciones que establezca cada decreto y, en consecuencia, se les podrá atender su solicitud.

Las solicitudes de orden de legalización, que se radiquen hasta el treinta y uno (31) de diciembre de 2022 y que aún no cuenten con el Decreto de que trata el parágrafo primero del artículo tercero del Acuerdo 188 del 3 de noviembre de 2021, podrán seguir el trámite para la expedición del mismo, si a ello hubiere lugar, y una vez proferido se podrá dar continuidad al trámite de legalización de

asentamientos humanos individuales o colectivos en todo caso, las ordenes de legalización solo podrán expedirse hasta el 31 de julio del año 2023 y las ordenes expedidas tendrán vigencia hasta el 31 de diciembre de 2023."

Que, por lo anterior y acorde con las solicitudes de estudio preliminar de legalización urbanística de asentamiento humano efectuada a través del radicado 2022999927724, se adelantó entre otras actuaciones unas visitas preliminares por parte de la Dirección de Ordenamiento Territorial y Plusvalía a la vereda Cerca de Piedra – Sector Los Lavaderos del Municipio de Chía, el día 9 de noviembre de 2022.

Que, fruto del proceso de delimitación y con base en la información recopilada en la visita se determinó que el asentamiento humano se ha desarrollado, principalmente en los siguientes predios:

NÚMERO	CÓDIGO CATASTRAL
1	2517500000000000080517000000000
2	2517500000000000080518000000000
3	2517500000000000080480000000000
4	2517500000000000080525000000000
5	2517500000000000080526000000000
6	2517500000000000080524000000000
7	2517500000000000080475000000000

Que, los predios mencionados se identificaron con la cartografía predial catastral vigencia 2020, suministrada por el IGAC.

Que, conforme con la visita preliminar y la información secundaria recolectada se concluyó que el asentamiento humano tiene un área aproximada de 2602 m², y se localiza en el sector Los Lavaderos de la vereda Cerca de Piedra del Municipio de Chía.

Que acorde con las previsiones contenidas en el Plan de Ordenamiento territorial vigente del Municipio de Chía, adoptado mediante el Acuerdo 17 de 2000, la zona objeto de estudio se encuentra ubicada en un área clasificada como SUELO RURAL, categorizado como Zona Rural de Granjas ZRG, no obstante, en los predios se ha presentado una mayor intensidad de uso y ocupación, que conlleva a presiones en sectores aledaños, generándose una consolidación importante de viviendas de carácter plural al interior del mismo y una aglomeración de características mayoritariamente irregulares y altamente precarias.

Que, de igual manera según las imágenes cartográficas, se evidencia una consolidación de más de 10 años en el asentamiento que inicio aproximadamente a finales de los años 90, lo cual se corroboró según la visita de campo y entrevistas en el sector, debiéndose resaltar principalmente que para el año 2009 se tenía una consolidación del 86 %, lo cual fue avanzando, llegando a una consolidación del 100 % en el año 2020.

Que así mismo se evidenció que el asentamiento lo integran siete (7) predios, en los cuales existen once (11) construcciones predominantemente unifamiliares y bifamiliares en prefabricado y mampostería, todas de un piso de altura.

Que así mismo y conforme con la validación del estrato social y en cumplimiento de lo previsto en el artículo 3 del Acuerdo 188 de 2021, el asentamiento humano

Handwritten signature

tiene una consolidación predominante de viviendas de interés social, cuyas viviendas se encuentran calificadas mayoritariamente en los estratos 2 y 3.

Que el asentamiento humano no se localiza en zonas o terrenos localizados en suelos considerados de protección ambiental de acuerdo con lo reportado por el POMCA del Río Bogotá; de acuerdo con el Plano 1B. Estructura general del territorio a largo plazo – zonas de amenazas del Acuerdo 17 del 2000 esta zona, NO está ubicada en zona de riesgo. Así mismo, NO se encuentra dentro de los polígonos reportados como huella de inundación del año 2011.

Que, acorde con los Estudios básicos de riesgos EBR, efectuados mediante Consultoría 663 de 2020, el asentamiento se encuentra ubicado en zona de amenaza media de inundación por encharcamiento en un 97.55%, en consecuencia, los interesados deben tener en cuenta esta situación y adelantar las acciones pertinentes para garantizar el adecuado drenaje del agua lluvia en los predios.

Que de igual manera la zona se encuentra en amenaza en niveles medios y altos en una pequeña área del costado suroccidental (0.81% del área) por incendio forestal, por ende, en esta zona se deberán adelantar las acciones que disminuyan este riesgo.

Que por otro lado se precisa que el asentamiento cuenta con acceso por el camino del Cerro, proyectado como una vía tipo V4 sección vial de 19.50 metros, en consecuencia, los predios contiguos a esta vía deberán contemplar un área para la futura ampliación de esta, la cual deberá ser entregada como cesión urbanística gratuita.

Que en la zona se cuenta con la prestación y acceso a la totalidad de los servicios públicos domiciliarios básicos, no obstante, en el marco de los trámites de legalización urbanística se hace necesario precisar las adecuadas condiciones de regularidad en materia de servicios para dar cumplimiento a la garantía de acceso o disponibilidad en la prestación de los servicios esenciales.

Que conforme a la visita preliminar se observan condiciones de informalidad en un buen número de las edificaciones existentes, desarrolladas sin licencia urbanística previa o en desconocimiento de esta, con un ostensible desequilibrio entre la densidad y los espacios públicos. El asentamiento se desarrolla en medio de un entorno mayoritariamente irregular que requiere la verificación y validación de la totalidad de las unidades en términos de regularidad urbanística.

Que se trata de un asentamiento humano con condiciones de moderada precariedad por su desconexión con la estructura urbana y por la ausencia de redes adecuadas de soporte, debido a la ausencia de espacio público de encuentro, vías locales insuficientes con perfil peatonal y de conformación irregular, pero con uso frecuente para el acceso de vehículos; en relación con las unidades de vivienda se evidenció el empleo de materiales de construcción inadecuados, la ubicación de las construcciones que no favorece las condiciones de iluminación y ventilación, informalidad en las condiciones de acceso a las unidades privadas, apariencia de infraestructuras con vulnerabilidad estructural, aspectos todos que favorecen las condiciones de pobreza y exclusión social de los hogares y pueden conllevar a la ocurrencia de conflictos sociales vecinales y familiares.

Que el asentamiento humano en aras de avanzar en su regularización urbanística requiere aumentar las zonas verdes en las edificaciones y en el entorno, la ampliación de las vías locales de acceso vehicular y peatonal, la liberación de zonas construidas para mejorar las condiciones de iluminación y ventilación de las

edificaciones y adelantar los posteriores trámites de licenciamiento urbanístico y acto de reconocimiento de edificaciones para mejorar las condiciones de seguridad y sismo resistencia de las edificaciones.

Que, analizada la zona se encontró que cumple las condiciones exigidas en el Acuerdo 188 de 2021, frente a grado de consolidación y antigüedad de las construcciones, para ser delimitada y objeto de orden de legalización.

Que, por lo anterior, en virtud de la orden de legalización proferida a través del presente Decreto, los interesados podrán elevar sus solicitudes de legalización, cumpliendo los requisitos previstos en los artículos 2.2.6.5.1.2, 2.2.6.5.1.3 del Decreto 1077 de 2015, el parágrafo segundo y tercero del artículo cuarto del Acuerdo 188 de 2021.

Que, de igual manera, los interesados en adelantar el proceso de legalización deben someterse a las determinantes de ordenamiento territorial y regularización urbanística definidas en el presente decreto con el fin de garantizar la intervención de zonas deterioradas de manera integral y la transformación de toda la pieza urbanística en pro de su mejora progresiva.

Que, por otro lado y en aras de materializar la colaboración armónica entre dependencias y entidades descentralizadas, se remitirá copia del presente acto administrativo a la Secretaría de Medio Ambiente, Secretaría de Planeación, a la Dirección de Urbanismo, a la Dirección de Servicios Públicos, a la Dirección de Sistemas de Información y Estadística, a la Dirección de Derechos y Resolución de Conflictos, a la Secretaría de Obras Públicas, al Instituto de Desarrollo Urbano Vivienda y Gestión Territorial del Municipio de Chía - IDUVI, y a la Empresa de Servicios Públicos de Chía EMSERCHÍA E.S.P., con el fin que en el menor tiempo posible remitan a la Dirección de Ordenamiento Territorial y Plusvalía, toda la información generada en marco de sus competencias en la zona delimitada.

Que en consecuencia, se precisa que la información a suministrar por parte de las dependencias del municipio se debe centrar especialmente en, recursos naturales renovables identificados, procesos de restauración y conservación, licencias otorgadas, procesos sancionatorios adelantados específicamente por infracciones urbanísticas, proyectos u obras ejecutados y por ejecutar, cesiones y condiciones para recibir las mismas y la disponibilidad de servicios públicos, incluyendo proyectos para optimizar su prestación y toda la información que consideren pertinente suministrar en torno a mejorar las condiciones de habitabilidad del área.

Que, en mérito de lo expuesto, el alcalde del Municipio de Chía,

DECRETA

ARTÍCULO PRIMERO. DESARROLLOS Y ZONA OBJETO DE LEGALIZACIÓN URBANÍSTICA. Ordenar la legalización urbanística de un sector rural de la vereda Cerca de Piedra – Sector Los Lavaderos del Municipio de Chía, con un área aproximada de 2602 m², conformada por un asentamiento humano precario de origen informal integrado predominantemente por viviendas de interés social, el cual queda delimitado bajo las siguientes coordenadas planas en el sistema de referencia MAGNA – SIRGAS, con proyección cartográfica en un único origen de coordenadas (origen nacional), de conformidad con lo previsto en la resolución 471 de 2020, así:

Tabla 1. Coordenadas de delimitación área objeto de estudio Asentamiento Humano

FID	POINT_X	POINT_Y
0	4880033,857	2094636,581

LPD

FID	POINT_X	POINT_Y
1	4880040,789	2094633,118
2	4880051,28	2094627,877
3	4880043,476	2094614,406
4	4880054,088	2094609,155
5	4880083,516	2094596,158
6	4880110,201	2094583,878
7	4880108,42	2094579,968
8	4880108,847	2094579,774
9	4880100,48	2094560,694
10	4880076,094	2094573,477
11	4880070,752	2094576,276
12	4880069,452	2094576,958
13	4880069,012	2094577,188
14	4880067,355	2094573,661
15	4880057,709	2094553,357
16	4880044,507	2094560,21
17	4880043,243	2094575,798
18	4880041,768	2094585,082
19	4880041,422	2094587,267
20	4880032,072	2094592,324
21	4880031,19	2094591,125
22	4880027,305	2094593,265
23	4880029,632	2094597,17
24	4880031,947	2094600,308
25	4880023,389	2094604,486
26	4880014,426	2094608,837
27	4880022,333	2094620,299
28	4880024,503	2094623,324
29	4880033,857	2094636,581

Fuente: Dirección de Ordenamiento Territorial y Plusvalía, 2022.

Imagen. Localización Zona objeto de estudio Orden de Legalización.

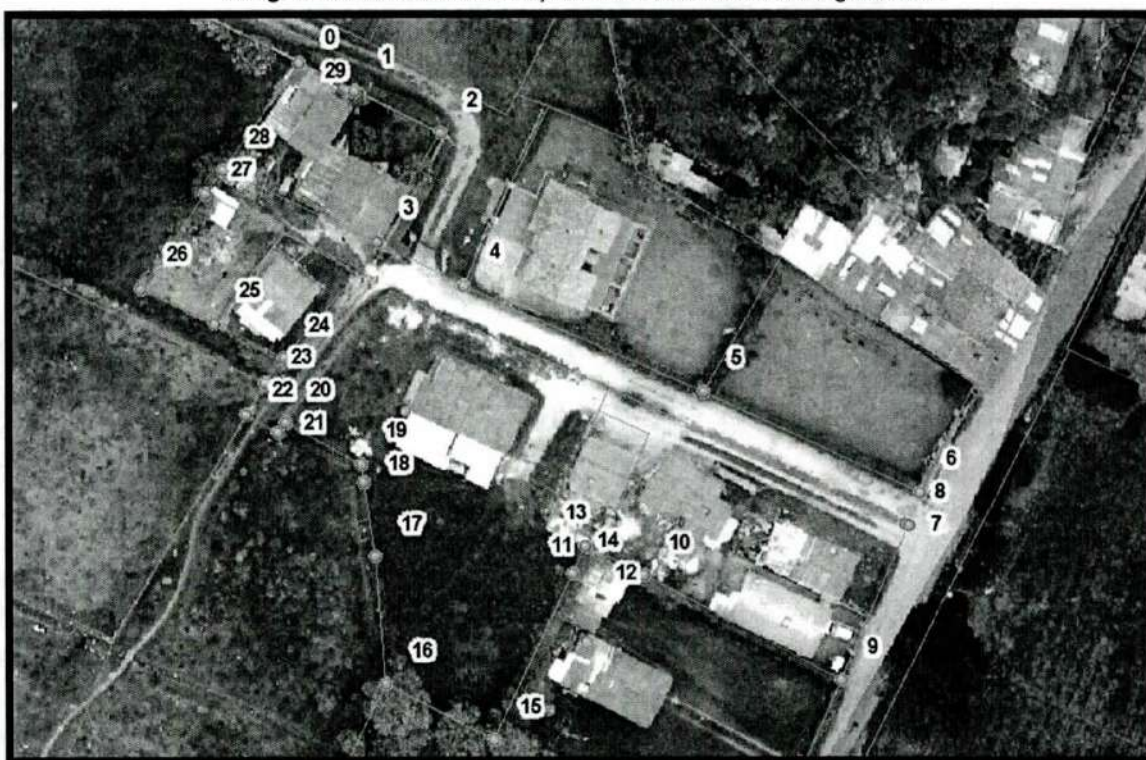

Fuente: Dirección de Ordenamiento Territorial y Plusvalía, 2022

PARÁGRAFO PRIMERO. La delimitación efectuada obedece a una demarcación realizada mediante el uso de SIG con referencia a las fotografías aéreas disponibles en el municipio y la base catastral 2020, mediante el posicionamiento de puntos en los vértices del polígono a escala 1:500 y en el marco de referencia indicado, la cual deberá ser objeto de precisión conforme con los correspondientes levantamientos topográficos en el marco de los trámites de legalización urbanística.

PARÁGRAFO SEGUNDO. Los actos de legalización urbanística que se adelanten con base al presente decreto deberán atender las determinantes y lineamientos de ordenamiento territorial aquí definidos y los que le sean aplicables conforme al Acuerdo Municipal 188 de 2021 y las normas nacionales que regulan la materia.

PARÁGRAFO TERCERO. Hace parte integral del presente decreto, el documento denominado "MEMORIA JUSTIFICATIVA ORDEN DE LEGALIZACIÓN SUELO RURAL - ZONA RURAL DE GRANJAS - VEREDA CERCA DE PIEDRA, SECTOR LOS LAVADEROS 20229999927724".

ARTÍCULO SEGUNDO. PRINCIPIOS DE LA ORDEN DE LEGALIZACIÓN. La demarcación de la zona y las actuaciones de legalización urbanística que se derivan del presente acto administrativo, deben inspirarse y atender los siguientes principios:

- 1. Integralidad y compromiso recíproco:** El mejoramiento del sector demanda la actuación conjunta y coordinada de las autoridades y los ciudadanos. La comunidad involucrada en el ámbito de legalización participará activamente en las acciones de legalización y mejora en aras de afianzar el tejido social, así mismo la administración municipal concurrirá en la ejecución de acciones pertinentes, según las posibilidades de los recursos técnicos, económicos, financieros y físicos.
- 2. Reparto equitativo de cargas y beneficios:** En los actos de legalización urbanística de asentamientos se procurarán formulas y mecanismos que garanticen la equidad ante las obligaciones públicas y los beneficios urbanísticos obtenidos.
- 3. Contención de bordes:** El asentamiento humano como situación irregular y no admisible en suelos rurales deberá incorporar de preferencia acciones físicas tendientes a evitar su ampliación y alcance de otros sectores rurales circundantes. En estos casos se podrá considerar tratamientos definitivos de fachada hacia las zonas de los bordes para evitar el adosamiento futuro de nuevas edificaciones.
- 4. Reconocimiento y Valoración del Espacio Público.** Recuperar las zonas de espacio público como elemento articulador y de encuentro del sector y para la apropiación social del mismo en condiciones de regularidad y legalidad urbanística.
- 5. Respeto por el hábitat social construido:** Comprender y respetar los espacios construidos históricamente y el relacionamiento de las comunidades con dicha construcción social y la búsqueda de un equilibrio con las actuaciones de mejoramiento y regularización urbanística.

ARTÍCULO TERCERO. EFECTOS DE LA ORDEN DE LEGALIZACIÓN. La orden de legalización dictada mediante el presente decreto solo tiene los efectos previstos en el párrafo primero del artículo tercero del Acuerdo 188 de 2021, esto es la demarcación de la zona sobre la cual se realizarán los posteriores trámites de legalización urbanística y la fijación de las determinantes de ordenamiento territorial para la legalización y regularización urbanística.

En ningún caso, el presente acto administrativo constituye por sí solo, el acto de legalización urbanística de asentamientos humanos de que trata el capítulo 5 del título 6 de la parte 2 del libro 2 del Decreto 1077 de 2015 y en consecuencia, no se podrán realizar trámites de reconocimiento de edificaciones o licencias de construcción con los parámetros normativos aquí definidos, los cuales solo se concretarán de manera específica con ocasión del acto administrativo de legalización urbanística.

En consecuencia, se insta al urbanizador, los enajenantes, la comunidad interesada y a los propietarios de los terrenos, a iniciar y adelantar en consecuencia con el mandato dictado mediante el presente acto administrativo los trámites de legalización urbanística de asentamientos humanos, sin perjuicio de la facultad de iniciarlas de oficio por parte del municipio.

PARÁGRAFO. En los términos del párrafo 3 del artículo 2.2.6.5.2.5 del Decreto 1077 de 2015, para todos los efectos legales, las áreas definidas como espacios públicos, vías públicas, obras de infraestructura de servicios públicos y equipamientos aprobados en los actos de legalización urbanística y aprobados en el plano de loteo que se adopte, quedarán afectas a esta destinación y uso específico, aun cuando permanezcan dentro de predios privados.

ARTÍCULO CUARTO. TRÁMITES DE LEGALIZACIÓN URBANÍSTICA. Los trámites de legalización urbanística de asentamientos humanos, que se deriven de la presente orden de legalización se deberán adelantar, de preferencia, de manera conjunta por los propietarios de los predios que integran el asentamiento.

PARÁGRAFO PRIMERO. No siendo posible el trámite de legalización urbanística a nivel de zona objeto de delimitación, se procederá en segunda medida a que se surtan mediante un único proceso un número plural de lotes del asentamiento humano.

En el evento que no sea factible un trámite conjunto, podrán concurrir al trámite y radicar la documentación de que trata el artículo quinto del presente acto administrativo, de manera independiente, siempre y cuando al interior de la unidad predial haya por sí solo un asentamiento humano, cuyo grado de consolidación sea de por lo menos del 60 % y las dos terceras partes de las edificaciones cumpla con lo previsto para el reconocimiento de que trata el artículo 6 de la Ley 1848 de 2017 o la norma que lo modifique, derogue, adicione o sustituya.

PARÁGRAFO SEGUNDO. Se entenderán incluidos en la orden de legalización los predios cuya cédula catastral no haya sido incluida expresamente en el presente acto administrativo con ocasión de las situaciones de mutación o cualquier otro que haya generado cambios en la información catastral, siempre y cuando se

encuentre dentro de las coordenadas de delimitación definidas en el artículo primero del presente acto administrativo.

ARTÍCULO QUINTO. DOCUMENTACIÓN PARA EL TRÁMITE DE LEGALIZACIÓN URBANÍSTICA. Los interesados en el proceso de legalización urbanística deberán como mínimo aportar la información y documentación exigida en los artículos 2.2.6.5.1.2 y 2.2.6.5.1.3 del Decreto 1077 de 2015, de conformidad con lo previsto en el parágrafo segundo del artículo 4 del Acuerdo 188 de 2021.

La Dirección de Ordenamiento Territorial y Plusvalía del Municipio de Chía, como dependencia encargada de dar trámite a las solicitudes de legalización urbanística, podrá requerir a los interesados o autoridades que considere, la información necesaria para definir las condiciones de viabilidad del trámite de legalización y las normas de regularización urbanística.

El levantamiento topográfico para la presentación de los planos del proceso deberá realizarse acorde con los lineamientos previstos en la Circular D.O.T.P. 01 de 2022 expedida por la Dirección de Ordenamiento Territorial y Plusvalía.

ARTÍCULO SEXTO. DETERMINANTES AMBIENTALES E IMPROCEDENCIA DE LA LEGALIZACIÓN URBANÍSTICA. No serán objeto de legalización urbanística los asentamientos humanos con condiciones de precariedad y de origen informal, ubicados en los suelos de protección de conformidad con lo establecido en el Plan de Ordenamiento territorial vigente en concordancia con el artículo 2 del Decreto 149 del 4 de febrero de 2020 por el cual se modifica el artículo 2.2.6.5.3 del Decreto 1077 de 2015 o las normas que lo modifiquen o sustituyan y el Plan de Ordenación y Manejo de la cuenca hidrográfica del río Bogotá adoptado mediante resolución 957 de 2019.

En el Plan de Ordenamiento Territorial vigente del Municipio de Chía (Acuerdo 17 de 2000) y la actualización del POMCA del Río Bogotá adoptado mediante la resolución 957 de 2019 se encuentra para la zona objeto de análisis, lo siguiente:

1. La zona de acuerdo con el Plano 1B. Estructura general del territorio a largo plazo – zonas de amenazas del Acuerdo 17 del 2000, NO se encuentra ubicado en un área de amenaza en niveles medios, ni altos. Así mismo, NO se encuentra dentro de los polígonos reportados como huella de inundación del año 2011.

Respecto de la información que reportan los estudios básicos de riesgos efectuados mediante Consultoría 663 de 2020, el predio objeto de estudio se encuentra en amenaza por Encharcamiento e Incendio Forestal. En consecuencia, en las intervenciones que se realicen en el asentamiento los interesados deben tener en cuenta esta situación y adelantar las acciones pertinentes para garantizar el adecuado drenaje del agua lluvia en los predios.

Los predios deben realizar internamente la adecuación de la red hidráulica para la entrega de aguas lluvias a la red de drenaje existente en el área, se recomienda mantener habilitadas las zonas sin construcción para permitir la infiltración del agua en el suelo, el diseño que se presente se recomienda que contemple una red de drenaje de aguas lluvias perimetral a la servidumbre de acceso, no se deben permitir nivelaciones ni rellenos con

residuos de construcción y demolición como medida de manejo a la amenaza por inundación.

En cuanto al manejo de la amenaza por incendios forestales, es importante evitar focos con materiales que propicien la generación de estos eventos, así mismo, es importante mantener las cercas vivas y dar manejo técnico a los individuos arbóreos, acorde con las directrices que imparta la autoridad ambiental.

2. Según lo establecido en la zonificación del POMCA del Río Bogotá el asentamiento humano se encuentra en la categoría de uso múltiple con 2 descriptores: el primero acoge la mayor parte del área y corresponde a "Cultivos transitorios semi-intensivos - CTS", el segundo descriptor se encuentra sobre el costado suroriental en una pequeña área y corresponde a "Pastoreo Semi-intensivo - PSI" no encontrándose el área dentro de los usos de conservación y protección ambiental establecidos en este instrumento de planificación ambiental.
3. Los anteriores lineamientos deberán ser objeto de armonización en la mayor medida posible con las condiciones de conformación del asentamiento humano.

ARTÍCULO SÉPTIMO. LINEAMIENTOS AMBIENTALES. Cada una de las unidades que conforman el asentamiento humano deberá dar aplicación a los siguientes lineamientos, sin perjuicio de los que se definan en los correspondientes actos de legalización urbanística, de forma tal que transiten progresivamente a condiciones de sostenibilidad ambiental:

1. En el asentamiento existen algunos elementos forestales, en el evento que se requiera su intervención deberá contarse con el permiso expedido por la autoridad ambiental competente.
2. En los predios en los que sea posible se pueden establecer cultivos de pancoger que propicien la articulación de esta área con el uso principal del sector.
3. Atendiendo los déficits de espacio público del polígono objeto de orden de legalización, y en aras de incorporar zonas verdes al sector, se procurará la incorporación de cubiertas verdes, donde los lineamientos técnicos lo permitan.
4. Queda prohibido el desarrollo de cualquier actividad que genere ruido más allá de los niveles sonoros permitidos para la zona. Considerando que el uso principal del sector será residencial, los estándares máximos permisibles de niveles de emisión de ruido en dB(A), serán los establecidos en la Resolución 0627 de 07 de abril de 2007, Artículo 9, Tabla 1, en cumplimiento de la Ley 1801 de 2016, Artículo 33.
5. Las unidades de vivienda a legalizar procuraran incorporar en su diseño constructivo estrategias de construcción sostenible, orientadas a disminuir el consumo de agua y energía, logrando condiciones de optimización del recurso hídrico y la eficiencia energética de la edificación, entre ellas las siguientes:
 - En aras de aprovechar los sistemas pasivos de iluminación, ventilación y calefacción, las nuevas licencias de construcción y los actos de reconocimiento de edificaciones existentes intentarán ajustar la

relación ventana / muro, procurar una ventilación cruzada en diferentes espacios y la utilización de materiales en fachada de baja conductividad térmica o sistemas combinados (materiales convencionales con aislantes térmicos).

- Las unidades de vivienda procurarán instalar grifería ahorradora en los diferentes puntos de abastecimiento de agua potable y unidades sanitarias, para optimizar el consumo de agua.
 - Las edificaciones intentarán ajustar el diseño de la red de agua lluvia para facilitar su captación, acumulación y posterior aprovechamiento en uso sanitario, riego de zonas verdes y ajardinadas de la propia vivienda y áreas anexas.
6. El cerramiento de cada predio, y considerando que el asentamiento se encuentra en área rural, deberá constituirse con elementos vivos, principalmente con especies nativas. Las zonas de antejardín y patios posteriores se tratarán como zona verde y/o ajardinada, con el objetivo de embellecer el sector y el adecuado tratamiento paisajístico de la zona.

En el manejo de las cercas vivas debe garantizarse las actividades de poda formativa de tal manera que cumplan con la altura aprobada para los cerramientos en la zona.

7. No se permitirá la instalación de ningún tipo de cobertizo o cubierta que cubra total o parcialmente el aislamiento posterior o patio, ni la zona de antejardín o de retroceso sobre la vía de acceso.
8. Dar cumplimiento a la norma ambiental y policiva respecto del manejo de residuos sólidos.

ARTÍCULO OCTAVO. SISTEMA VIAL. El ingreso al asentamiento se realiza por el Camino del Cerro, proyectada como una vía tipo V4 sección vial de 19.50 metros, en consecuencia, sobre los predios contiguos a esta vía, se contemplar un área para la ampliación de la misma, tal como se observa a continuación:



En lo que respecta a los lineamientos mínimos a tener en cuenta para las vías internas de acceso al asentamiento y posibilidades de integración con el sistema vial existente o proyectado, se debe contemplar la posibilidad de darle mayor aprovechamiento al asentamiento y, por ende, replantear las proyecciones viales internas, teniéndose como mínimo vías tipo V7 sección vial de 6.00 metros, igualmente se deberá garantizar la conectividad entre las vías.

Imagen. Vías internas

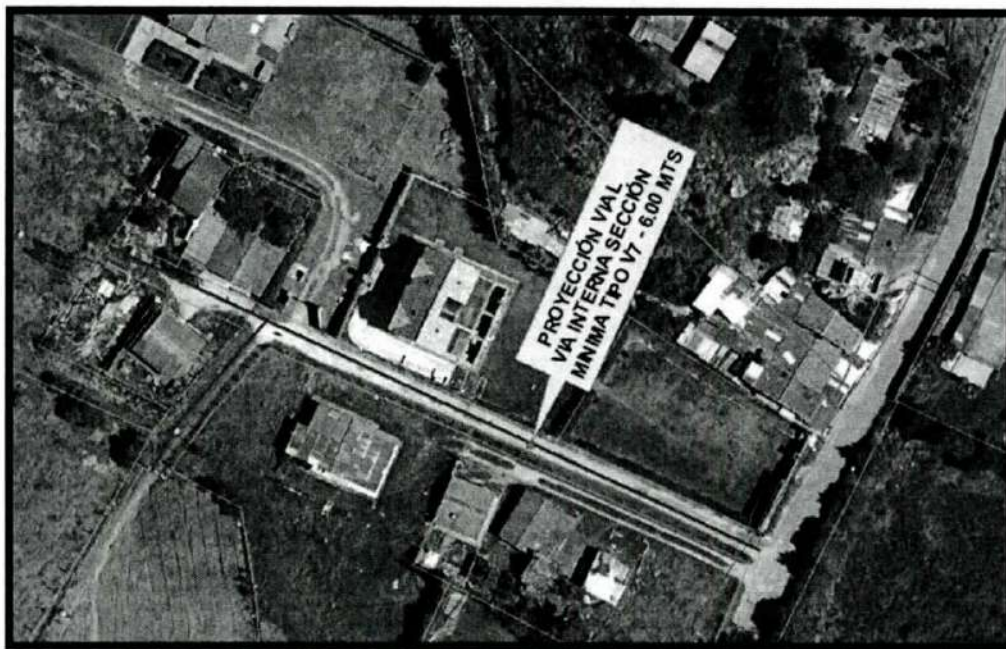

Fuente: Dirección de Ordenamiento Territorial y Plusvalía, 2022.

PARÁGRAFO PRIMERO. La reserva vial y las vías con perfil vial tipo V7, serán consideradas como cesión urbanística obligatoria, al ser parte de la malla vial y se procurará la concurrencia de los propietarios y terceros interesados tendientes a concretar esta obligación.

Conforme al artículo 2.2.6.4.1.2 del Decreto 1077 de 2015, no procederá el reconocimiento de edificaciones o la parte de ellas que se encuentren localizadas en inmuebles de propiedad privada afectados en los términos del artículo 37 de la Ley 9 de 1989 o la norma que lo adicione, modifique o sustituya o que ocupen total o parcialmente el espacio público.

En caso de zonas de reserva solo se admitirá el reconocimiento de existencia de edificaciones, sin que las normas de regularización urbanística permitan ampliaciones o aumento de área construida.

PARÁGRAFO SEGUNDO. En marco de los procesos de legalización urbanística que se adelanten es conveniente realizar levantamiento topográfico amarrado a coordenadas nacionales, conforme a las normas nacionales y los sistemas de referencia definidos por el IGAC, con el fin de establecer de manera correcta las áreas destinadas para la ampliación de las vías requeridas, para tal efecto deben atenderse las recomendaciones efectuadas en la Circular 001 de 2022 de la Dirección de Ordenamiento Territorial y Plusvalía.

ARTÍCULO NOVENO. RUTAS Y ACCESO DEL SISTEMA DE TRANSPORTE PÚBLICO. El asentamiento humano actualmente dispone de la ruta de transporte público

municipal denominada "Fonquetá" la cual circula cerca del asentamiento Humano, como se muestra a continuación:

Ruta Fonquetá

Imagen. Ruta de transporte.



Fuente: Dirección de Ordenamiento Territorial y Plusvalía, 2022.

Igualmente, la zona también cuenta con la prestación del servicio público de taxis municipales.

ARTÍCULO DÉCIMO. CESIÓN OBLIGATORIA GRATUITA PARA VÍAS LOCALES.

Conforme con la visita preliminar y la información secundaria, no se determinó la existencia de espacios públicos para parques, zonas verdes y equipamiento comunal, tan solo se evidenciaron zonas con destinación urbanística de reserva vial y vía de acceso para los lotes que integran el asentamiento humano.

Las vías pertenecientes al sistema vial y reserva vial, que se definan acorde con lo previsto en el artículo octavo del presente acto administrativo, serán entregados como cesión urbanística a título gratuito de manera compensatoria y con fines de regularización urbanística por parte de los propietarios de los predios, quienes deberán concurrir en los correspondientes trámites de legalización urbanística y cumplir las obligaciones que el acto de legalización imponga, entre ellas la prevista en el presente artículo.

El sistema vial definido en el presente acto administrativo y en el proceso de legalización del asentamiento humano, podrá de manera previa, concomitante o posterior a los actos de legalización urbanística, ser objeto de declaratoria o titulación de espacio público debido a su destinación urbanística para tal fin, en los términos de la Ley 2044 de 2020.

PARÁGRAFO PRIMERO. La entrega de las zonas de cesión obligatoria para vías del asentamiento o las áreas de reserva vial que se constituyan en los trámites de legalización urbanística, se supedita exclusivamente a la entrega del área aprobada y debidamente amojonada, la cual deberá estar libre, sin edificaciones o construcciones privadas; en tratándose de un mecanismo de

Handwritten signature/initials

compensación para la regularización urbanística del asentamiento, no habrá obligación de dotación de esta zona a cargo de los propietarios.

PARÁGRAFO SEGUNDO. Instar a la Secretaría de Obras Públicas, al Instituto de Desarrollo Urbano, Vivienda y Gestión Territorial, a la Empresa de Servicios Públicos Domiciliarios y a la Secretaría de Planeación del Municipio Chía para que adelanten el inventario y la caracterización de las zonas al interior del asentamiento humano con destinación urbanística para el uso público y que pueden ser objeto de la precitada declaratoria o titulación.

ARTÍCULO DÉCIMO PRIMERO. COMPENSACIÓN PARA ESPACIO PÚBLICO. Los predios que acudan al trámite de legalización urbanística de manera individual o colectiva, a los cuales se les imposibilite jurídicamente la entrega total del área de cesión urbanística obligatoria que le correspondiera, en los términos del artículo decimo del presente decreto, les podrá ser exigible el pago compensatorio de espacio público en los actos de reconocimiento de edificaciones, situación que será evaluada y definida en el acto administrativo de legalización urbanística, en los términos del artículo 2.2.6.4.2.6 del Decreto 1077 de 2015.

También serán responsables de esta carga las edificaciones que aun cuando se concretará la entrega de zonas públicas, hubiesen tenido un aprovechamiento superior y extraordinario al resto de las edificaciones de la zona, representado en mayores áreas construidas o mayor altura.

PARÁGRAFO. Atendiendo al principio de reparto de cargas y beneficios, el pago compensatorio también podrá ser exigible a las licencias de construcción en las modalidades de obra nueva o ampliación, en las condiciones que se establezcan en el acto administrativo de legalización.

ARTÍCULO DÉCIMO SEGUNDO. SERVICIOS PÚBLICOS DOMICILIARIOS. Todo trámite de legalización urbanística deberá contar con la disponibilidad y accesibilidad a los servicios de acueducto, alcantarillado, energía, aseo y recolección de basuras.

En ninguna circunstancia se permitirá el funcionamiento de soluciones individuales de saneamiento como tanques sépticos, ni la descarga de aguas residuales a los vallados o directamente al suelo.

PARÁGRAFO PRIMERO. Las redes de servicios públicos domiciliarios que se encuentren construidas en las vías de acceso del asentamiento y que se reconozcan como espacio público en los trámites de legalización urbanística o como consecuencia de las declaratorias como espacio público, serán entregadas al municipio o al correspondiente prestador según se determine, para el efecto el prestador realizará inspección y levantamiento de las características de estado, material y funcionalidad en las que se recibe la infraestructura.

PARÁGRAFO SEGUNDO. Los propietarios deben hacer la entrega de las redes de servicios públicos domiciliarios, suscribir las actas y autorizaciones correspondientes, entregadas las redes de servicios Públicos domiciliarios, corresponde a los prestadores su operación, reposición, adecuación, mantenimiento y actualización según el caso.

En los eventos en que el propietario no concurra o preste su consentimiento para el cumplimiento de las obligaciones en materia de servicios públicos domiciliarios,

se podrá continuar con los trámites de legalización siempre y cuando el interesado se comprometa de manera independiente a entregar las obras de infraestructura de servicios públicos domiciliarios, para tal efecto se suscribirá un acta de compromiso en la cual se detallará el término para la entrega.

PARÁGRAFO TERCERO. En el evento que la prestación del servicio se realice a través de una única conexión formal, lo cual puede derivar en conexiones erradas, debe verificarse por parte de los correspondientes prestadores, brindando las recomendaciones e implementando las medidas que el caso amerite en aras de optimizar la prestación del servicio.

ARTÍCULO DÉCIMO TERCERO. CONDICIONES MÍNIMAS DE HABITABILIDAD PARA LA REGULARIZACIÓN EN LOS TRAMITES DE LEGALIZACIÓN URBANÍSTICA. Dentro de los trámites de legalización urbanística de asentamientos humanos se deberá garantizar el cumplimiento de las normas urbanísticas que brinden unas mejores condiciones de iluminación, ventilación y demás que aseguren la habitabilidad, cumpliendo con estándares de calidad en diseño urbanístico, arquitectónico y de construcción, teniendo en cuenta como mínimo los siguientes lineamientos:

1. **Áreas mínimas y densidad:** En los tramites de legalización urbanística que se deriven del presente decreto, se tendrá en cuenta cómo Área mínima permisible por unidad de vivienda (AMPV) de conformidad con lo previsto en el artículo 76 del Acuerdo 17 de 2000, la siguiente:

$$\text{AMPV} = \text{AMB} \times \text{NA} \times \text{K}$$

Donde:

AMB = Área mínima básica
NA = Número de alcobas
K = Constante según uso

El área Mínima básica (AMB) será de 20 m², La constante (K) será de 0,9 en casos de vivienda unifamiliar y bifamiliar y de 0,8 en casos de vivienda multifamiliar.

2. **Iluminación y ventilación.** Todos los espacios habitables de la vivienda deberán estar iluminados y ventilados de manera natural. La iluminación se hará a través de elementos como ventanas sobre fachada, claraboyas o cualquier sistema de iluminación cenital y patios ubicados al interior de la edificación o pozos de luz. En el caso de la ventilación, se asegurará la renovación del aire del interior de la edificación, a través de elementos tales como ventanas y ductos orientados hacia el exterior de la edificación., incluso, los elementos utilizados para tal fin podrán estar dispuestos hacia patios internos, siempre y cuando no estén cubiertos totalmente y se asegure un mínimo de caudal de ventilación natural.

Los espacios de servicios, como baños y cocinas, que por razones de diseño no se puedan ventilar de manera natural, se deberán asegurar la extracción de olores y vahos por medios mecánicos (extractores de aire).

3. **Aislamiento Posterior.** Como regla general las edificaciones nuevas deberán contemplar un aislamiento posterior de por lo menos tres (3) metros. Si las condiciones de área del lote no lo permiten, se deberá contemplar por lo menos dos (2) metros. En el caso de edificaciones existentes, en los actos de legalización urbanística deberá buscarse o contemplarse medidas de aislamiento con las edificaciones vecinas y solo de manera excepcional en atención al grado de consolidación de la

edificación y de los materiales de la estructura se definirán soluciones de empate.

4. **Aislamiento lateral.** Sera de como mínimo dos (2) metros y siempre y cuando la edificación colindante contemple una distancia igual, en caso contrario se deberá definir una solución de empate, dicha solución de empate se planteará en la propuesta de regularización urbanística, la cual debe garantizar una armónica integración de los paramentos, voladizos y demás parámetros volumétricos. En todo caso se determinará de manera específica en los tramites de legalización urbanística.
5. **Número de pisos.** Se admitirá dentro de los trámites de legalización y como medida de regularización urbanística un máximo de dos (2) pisos, con tratamiento de cubierta; el espacio resultante bajo cubierta podrá ser utilizado como parte integral del último piso de construcción. En ningún caso se permitirá altillos.

En el caso de viviendas cuya altura al momento de la expedición de la orden de legalización sea de tres (3) pisos, podrá reconocerse dicha altura, pero sujeto a un mecanismo de compensación, conforme se defina en el acto de legalización urbanística que garantice el reparto equitativo de cargas y beneficios.

De igual manera, las construcciones podrán alcanzar hasta tres pisos (3) cuando se trate de división material por herencias en los términos que contempla el artículo 197.2 del Acuerdo 17 de 2000.

6. **Antejardín:** No se exigirá disposición de antejardín, en caso de que este se contemple deberá por lo menos tener un ancho de dos (2) metros, los cuales deberán ser áreas libres, empedradas y dotadas de vegetación ornamental, en todo caso en el trámite de legalización urbanística se definirá de manera específica su conveniencia y dimensiones específicas.
7. **Parqueaderos:** Para efectos de los reconocimientos y licencias de ampliación o modificación de construcciones ya existentes, no se exigirá el cumplimiento de obligaciones de parqueo, no obstante, se instará a los interesados en los trámites de legalización urbanística a contemplar como medida de regularización una propuesta de parqueadero, sin que su ausencia impida la continuidad y viabilidad de la actuación, en el caso de predios con licencias previas otorgadas y en los cuales se haya dispuesto y reconocido zona de parqueo, la misma no podrá ser modificada o eliminada en el marco de las propuestas de regularización urbanística.

Los lotes al interior del asentamiento, en los que se disponga espacios o predios que admitan nuevas construcciones y en consideración del grado de consolidación deberán contemplar obligatoriamente una unidad de parqueo en las dimensiones establecidas en el Acuerdo 17 de 2000, la cual deberá privilegiar su disposición, localización y uso hacia el carácter comunal y como medida para el mejoramiento de entorno.

8. **Índice máximo de ocupación:** Los actos administrativos de legalización urbanística definirán de forma específica los índices de ocupación para cada una de las unidades que integran el asentamiento humano, también se fijarán las demás normas urbanísticas necesarias para la regularización urbanística del asentamiento humano. Para lo existente, se verificará la

información recogida en campo, información geográfica y demás información correspondiente para verificar el estado de las construcciones.

ARTÍCULO DÉCIMO CUARTO. DEL USO DE VIVIENDA DE INTERÉS SOCIAL. Conforme al párrafo tercero del artículo tercero del Acuerdo 188 de 2021, en los actos de legalización urbanística que se deriven del presente decreto se admitirán los usos residenciales en tipología unifamiliar, bifamiliar y multifamiliar conforme al estado actual del asentamiento humano, los actos de reconocimiento o de licencia de construcción a que haya lugar deberán de manera obligatoria, indicar su destinación para vivienda de interés social, constancia que deberá quedar expresa en el formulario único nacional para la solicitud de licencias urbanísticas y en la correspondiente licencia urbanística o acto de reconocimiento de edificaciones y en consecuencia quedaran sometidos al cumplimiento de las obligaciones que la normatividad vigente impone para este tipo de viviendas.

PARÁGRAFO. Dentro de los actos de legalización urbanística de asentamientos humanos se precisarán los usos que permitan la adecuada regularización urbanística, conforme al plan de ordenamiento territorial vigente, en el mismo acto administrativo se fijarán los condicionamientos y limitaciones a que haya lugar tendiente a la adecuada armonización y compatibilización de usos en el sector.

ARTÍCULO DÉCIMO QUINTO. COLABORACIÓN Y CONCURRENCIA. Instar y comunicar a todos los organismos de la administración central y a las entidades descentralizadas del Municipio de Chía para que presten su colaboración en el marco de sus competencias tendiente a mejorar las condiciones del entorno y de habitabilidad del sector, en particular a los siguientes:

1. **Secretaría de Medio Ambiente:** Identificar a plenitud las acciones tendientes al adecuado manejo y disposición de residuos sólidos en coordinación con Emserchía.

Brindar las orientaciones necesarias para mejorar las condiciones de sostenibilidad y cuidado de los recursos naturales existentes.

2. **Secretaría de Obras Públicas.** En coordinación con la Secretaría de Planeación, los prestadores de Servicios Públicos Domiciliarios, el Instituto de Desarrollo Urbano, Vivienda y Gestión Territorial, debe definir la viabilidad, conveniencia y priorización de intervenciones en las zonas públicas tendientes a mejorar los bienes y servicios públicos en el sector.
3. **Secretaría de Participación Ciudadana y Acción Comunitaria.** Brindar acompañamiento, sensibilización en las jornadas de socialización y en fomentar una actuación concurrente y recíproca para mejorar las condiciones de habitabilidad de la zona por parte de los residentes.
4. **Dirección de Urbanismo:** Brindar información detallada de las licencias urbanísticas otorgadas en cualquiera de sus clases y modalidades para cada uno de los predios que integran el asentamiento humano y las que se encontraren en trámite.

5. **Dirección de Sistemas de Información y Estadística.** Se sirva validar y verificar la estratificación de la totalidad de los predios que conforman el asentamiento y actualizar en el correspondiente sistema de información y estratificación del Municipio.
6. **Secretaría de Gobierno - Dirección de Derechos y Resolución de Conflictos.** Para que ejerzan acciones de vigilancia especial en la zona a través de las Inspecciones de Policía, para evitar la continuidad de acciones de informalidad y para que se sirva informar a la Dirección de Ordenamiento Territorial y Plusvalía los procesos de infracción urbanística en curso que se estén adelantando sobre los predios al interior de la zona, o los que se hayan concluido.
7. **Dirección de Servicios Públicos.** Para que a través de su despacho se convoque a los prestadores de servicios públicos domiciliarios en la zona, en aras de definir acciones que puedan mejorar la prestación de los servicios en el marco de los trámites de legalización urbanística.
8. **Instituto de Desarrollo Urbano Vivienda y Gestión Territorial del Municipio de Chía - IDUVI.** Para que se pronuncien acerca de la existencia de obligaciones pendientes asociadas a cargas o cesiones urbanísticas y para que tenga conocimiento acerca de las condiciones de precariedad e informalidad de la zona y su particular consideración en los programas y en la oferta de servicios del Instituto.
9. **Empresa de Servicios Públicos de Chía EMSERCHÍA E.S.P.** Para que se sirva informar a la Dirección de Ordenamiento Territorial y Plusvalía de manera detallada las condiciones actuales de prestación de los servicios públicos domiciliarios de acueducto, alcantarillado y aseo en la zona y los proyectos de optimización o expansión contemplados por la empresa que tengan implicaciones en la zona, así como las obligaciones por parte de los usuarios que deban atender tendientes a la adecuada normalización en la prestación de los servicios.

PARÁGRAFO PRIMERO. Se exhorta a todas las dependencias de la administración central y entidades descentralizadas para que en el término máximo de diez (10) días contados a partir de la comunicación del presente acto administrativo, remitan a la Dirección de Ordenamiento Territorial y Plusvalía toda la información que en el marco de sus competencias sea relevante para la zona delimitada conforme al artículo primero del presente decreto y para que hagan las declaraciones a que hubiere lugar en el ámbito de sus funciones tendientes a la intervención integral de la zona y mejorar las condiciones de vida de los hogares que allí residen.

PARÁGRAFO SEGUNDO. En el marco de la actuación concurrente de diversas entidades se podrán definir los programas, operaciones y proyectos que puedan resultar viables en la zona para el mejoramiento de sus condiciones, los cuales en todo caso deben estar articulados y enmarcados en las metas y proyectos definidos en el plan de desarrollo municipal.

PARÁGRAFO TERCERO. Ordenar a la Dirección de Ordenamiento Territorial y Plusvalía, para que con acompañamiento de la Secretaría de Participación Ciudadana y Acción Comunitaria adelante acciones de socialización y comunicación de lo dispuesto en el presente acto administrativo a los propietarios, moradores y comunidad involucrada en la zona que recae la orden de legalización y a establecer y aplicar un instrumento o mecanismo de caracterización socioeconómica de los hogares que integran la zona.

ARTÍCULO DÉCIMO SEXTO. COMPORTAMIENTOS QUE AFECTAN LA INTEGRIDAD URBANÍSTICA. Los interesados en el proceso de legalización deben abstenerse de ejecutar o continuar en actuaciones que constituyan comportamientos contrarios a la integridad urbanística señaladas en el título XIV Capítulo I del Código Nacional de Policía y Convivencia (Ley 1801 de 2016) especialmente los previstos en sus artículos 135, 136 y 140.

ARTÍCULO DÉCIMO SÉPTIMO. PUBLICAR. El presente acto administrativo en la página web de la Alcaldía Municipal de Chía www.chia-cundinamarca.gov.co.

ARTÍCULO DÉCIMO OCTAVO. COMUNICAR. El contenido del presente decreto a las dependencias de la administración municipal de Chía vinculadas en el artículo décimo quinto y a las demás que se requieran, para lo de su competencia.

ARTÍCULO DÉCIMO NOVENO. RECURSOS. Contra el presente decreto no procede recurso alguno, por tratarse de un acto administrativo de carácter general en marco de lo establecido en el artículo 75 del Código de Procedimiento Administrativo y de lo Contencioso Administrativo.

ARTÍCULO VEGÉSIMO. VIGENCIA. El presente Decreto rige a partir de la fecha de su publicación y cobijará los trámites de legalización urbanística de asentamientos humanos que se radiquen en legal y debida forma acorde con la delimitación efectuada en el artículo primero del presente acto administrativo.

PUBLÍQUESE, COMUNÍQUESE Y CÚMPLASE

LUIS CARLOS SEGURA RUBIANO
Alcalde Municipal de Chía

Elaboró: Iván Darío Bautista Buitrago - Profesional Especializado D.O.T.P.
Luis Méndez Díaz - Profesional Universitario D.O.T.P.

Revisó texto jurídico: Dr. Juan Ricardo Alfonso Rojas - Jefe Oficina Asesora Jurídica
Katherine Silva Manchola - P.E O.A.J.

Aprobó: Ing. Orlando Hernández Cholo - Director Ordenamiento Territorial y Plusvalía
Dra. Laura Rocío Rivera Ríos - Secretaria de Planeación.



MEMORIA JUSTIFICATIVA ORDEN DE LEGALIZACIÓN SUELO RURAL - ZONA RURAL DE GRANJAS - VEREDA CERCA DE PIEDRA, SECTOR LOS LAVADEROS 20229999927724

1. ANTECEDENTES

Mediante radicado con consecutivo 20229999927724, cédula catastral 251750000000000080517000000000, matrícula inmobiliaria 50N-1043749 ; se solicitó, análisis del sector a la luz de lo previsto en el Acuerdo Municipal 188 de 2021 “*Por medio del Cual se delegar al Alcalde Municipal de Chía la facultad de legalización y regularización urbanística de asentamientos humanos con condiciones de precariedad y de origen informal, conformados por viviendas de interés social y usos complementarios que la soportan y se dictan otras disposiciones*”

2. ACTUACIÓN PREVIA AL INICIO DE LOS TRAMITES DE LEGALIZACIÓN URBANÍSTICA.

El Acuerdo Municipal 188 de 2021 a fin de intervenir de manera integral y ordenada las situaciones de ocupación de hecho que han tenido lugar en el suelo rural, y que pudieren haber derivado en la conformación de asentamientos humanos en condiciones de precariedad y de origen informal, conformados por viviendas de interés social, dispuso en el párrafo primero del artículo 3, lo siguiente:

PARÁGRAFO PRIMERO. - *Los asentamientos humanos precarios, conformados por viviendas de interés social de origen informal susceptibles de ser legalizados, ubicados en suelo rural, solo podrán ser objeto de este trámite, previa expedición de orden de legalización proferida por el alcalde de Chía, en calidad de delegatario de esta función.*

La orden de legalización se hará mediante acto administrativo en el que se delimitará la zona objeto de legalización y donde se demarcarán y establecerán las determinantes, acorde al ordenamiento territorial vigente, mediante los cuales se expedirán los actos de legalización urbanística de asentamientos humanos

Que en cumplimiento del referido acuerdo municipal el inicio de los tramites de legalización urbanística regulados en el artículo 48 de la Ley 9 de 1989 y reglamentados mediante el capítulo 5 del título 6 de la parte 2 del libro 2 del Decreto 1077 de 2015 solo será procedente en el caso de las zonas rurales, siempre y cuando se emita el correspondiente acto administrativo.

Bajo este precepto legal, se procede mediante el presente documento a determinar las razones técnicas, jurídicas y de conveniencia para ordenar la Legalización de la zona objeto de análisis.

3. IDENTIFICACIÓN Y DELIMITACIÓN DEL ASENTAMIENTO HUMANO.

Según base predial catastral suministrada para el año 2020 por el Instituto Geográfico Agustín Codazzi, con apoyo en Ortofotomosaico disponible en la Secretaria de Planeación para los años 2009 y 2014, el uso de imágenes satelitales libres para los años recientes y mediante la validación con visita en campo se procedió a delimitar la zona objeto de estudio, la cual se delimita mediante coordenadas planas en el sistema de referencia MAGNA – SIRGAS, con proyección cartográfica en un único origen de coordenadas (origen nacional), de conformidad con lo previsto en la resolución 471 de 2020, así:



Tabla 1. Coordenadas de delimitación área objeto de estudio Asentamiento Humano

FID	POINT_X	POINT_Y
0	4880033,857	2094636,581
1	4880040,789	2094633,118
2	4880051,28	2094627,877
3	4880043,476	2094614,406
4	4880054,088	2094609,155
5	4880083,516	2094596,158
6	4880110,201	2094583,878
7	4880108,42	2094579,968
8	4880108,847	2094579,774
9	4880100,48	2094560,694
10	4880076,094	2094573,477
11	4880070,752	2094576,276
12	4880069,452	2094576,958
13	4880069,012	2094577,188
14	4880067,355	2094573,661
15	4880057,709	2094553,357
16	4880044,507	2094560,21
17	4880043,243	2094575,798
18	4880041,768	2094585,082
19	4880041,422	2094587,267
20	4880032,072	2094592,324
21	4880031,19	2094591,125
22	4880027,305	2094593,265
23	4880029,632	2094597,17
24	4880031,947	2094600,308
25	4880023,389	2094604,486
26	4880014,426	2094608,837
27	4880022,333	2094620,299
28	4880024,503	2094623,324
29	4880033,857	2094636,581

Fuente: Dirección de Ordenamiento Territorial y Plusvalía, 2022

La zona objeto de estudio tiene un área de terreno de 2.602 m2 aproximadamente, se localiza en el sector Los Lavaderos de la vereda Cerca de Piedra.

Imagen 1. Localización Zona objeto de estudio Orden de Legalización



Fuente: Dirección de Ordenamiento Territorial y Plusvalía, 2022



Nota: La anterior delimitación obedece a una demarcación realizada mediante el uso de SIG, con el posicionamiento de puntos en los vértices del polígono a escala 1:500 y en el marco de referencia indicado, la cual deberá ser objeto de precisión conforme al correspondiente levantamiento topográfico en el marco de los trámites de legalización urbanística.

4. EVOLUCIÓN EN LA CONSOLIDACIÓN DEL ASENTAMIENTO HUMANO

Conforme al Plan de Ordenamiento territorial vigente, adoptado mediante el Acuerdo 17 de 2000, la zona objeto de estudio se encuentra clasificado como SUELO RURAL, categorizado como zona rural de granjas (ZRG), no obstante, lo anterior al revisar la información catastral y las imágenes disponibles se puede evidenciar lo siguiente;

	<p>Fuente: Ortofotomosaico 2009</p> <p>El asentamiento en total cuenta con 7 predios, por lo cual para el año 2009 que de las 7 unidades prediales solo 1 estaban sin edificación en este caso el predio 2517500000000008052600000000, con lo cual se estima un grado de consolidación superior a 10 años y un índice de ocupación del 86%.</p>
	<p>Fuente: Ortofotomosaico 2014</p> <p>Continuando con el proceso de consolidación para el 2014 en el predio 2517500000000008051700000000 en la imagen cartográfica disponible se muestran aumento en el número de construcciones.</p> <p>Observando el ortofotomosaico del año 2014 se puede observar que el predio con cedula catastral 2517500000000008052600000000 aún sigue sin ser construido, por lo que no hay variación en el índice de ocupación y el grado de consolidación sigue siendo mayo a 10 años.</p>
	<p>Fuente: Imagen libre Google earth</p> <p>Se evidencia para el año 2020 el aumento de las construcciones prácticamente solo queda un área vacía solo en el predio 2517500000000008048000000000.</p> <p>Se presentan un buen número de edificaciones al interior de una misma unidad predial, adosadas y sin adecuadas condiciones de ventilación, iluminación y acceso.</p> <p>Teniendo en cuenta esto el grado de consolidación es superior a los 10 años y el índice de ocupación es del 100%.</p>

El asentamiento evidencia una consolidación de más de 10 años, según visita de campo y entrevistas en el sector, inicio un proceso de consolidación a partir de la configuración de núcleos familiares a finales del siglo pasado.

5. ESTRUCTURA Y SECTORIZACIÓN DEL ASENTAMIENTO



Conforme a la evolución histórica que se evidenció, el grado de consolidación y la proximidad de las edificaciones se identifican en el asentamiento un único ámbito tal como se detalla a continuación:

El ámbito tiene un área aproximada de 2602 m². De acuerdo a la zonificación de usos del suelo determinada por el acuerdo 17 de 2000 el asentamiento se encuentra en zona rural de granjas (ZRG). La normativa específica para el centro poblado es la siguiente;

ZRG

NORMAS ESPECIFICAS

Densidad máxima permitida: 4 viviendas por hectárea.

Área mínima del lote: 3.000 metros cuadrados.

Frente mínimo: 30 mts.

Tipo de construcción: Unifamiliar

Cesión B: según cuadro No. 6 artículo 194

Índice de ocupación (I.O): 30%

Número de pisos: 8 m de altura, 2 pisos

Aislamiento: Cuadro No.5 artículo 197

Cerramientos: El cerramiento anterior será transparente y de 2m de altura. Los laterales y posteriores con transparencia del 50% y altura de 2m.

El asentamiento se encuentra consolidado en 7 predios con las siguientes características en cuanto a áreas y tipología se refiere:

Ámbito	Código	Uso actual	# Construcciones	No de Pisos	Tipología de Vivienda	Material Predominante
ÚNICO	251750000000000805170000000000	Vivienda	1	1	Unifamiliar	Prefabricado
		Vivienda	2	1 C/U	Bifamiliar	Prefabricado
		Lote en construcción	0	0	0	0
		Vivienda	2	1 C/U	Bifamiliar	Mampostería
		Vivienda	1	1	Bifamiliar	Mampostería
	251750000000000805180000000000	Vivienda	1	1	Unifamiliar	Prefabricado
	251750000000000804800000000000	Vivienda	2	1 C/U	Bifamiliar	Prefabricado
	251750000000000805250000000000	Vivienda	1	1	Unifamiliar	Prefabricado
	251750000000000805260000000000	Lote	0	0	0	0
	251750000000000805240000000000	Vivienda	1	1	Unifamiliar	Mampostería
251750000000000804750000000000	Vivienda	1	1	Unifamiliar	Mampostería	

6. CONSOLIDACIÓN URBANÍSTICA PREDOMINANTE

6.1. USOS ACTUALES

El asentamiento humano tiene una consolidación de usos predominantemente residenciales.

Imagen 2. Usos residenciales en el ámbito



6.2. CARACTERÍSTICAS DE LAS UNIDADES PRIVADAS QUE CONFORMAN EL ASENTAMIENTO HUMANO.

Según la visita de campo realizada el pasado 9 de noviembre de 2022 por profesionales de la Dirección de Ordenamiento Territorial y Plusvalía y conforme a la información allí registrada se observa que hay aproximadamente 11 construcciones predominantemente unifamiliares y bifamiliares en prefabricado y mampostería, principalmente de estrato 3 y 2 en su mayoría.

Imagen 3. Características predominantes del asentamiento humano





a) **Altura**

Según los datos reportados en la ficha, a la fecha de la visita el asentamiento presenta un total de 11 construcciones, las cuales están construidas a nivel de un piso, es decir, el 100%.

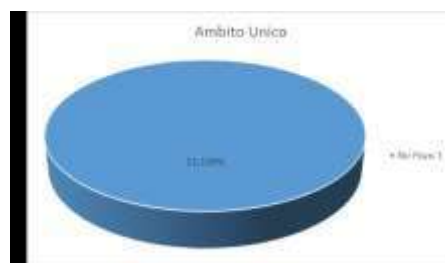

b) **Sistema Construido:**

Conforme a los datos reportados en la visita de campo el 58% de las viviendas fueron construidas en prefabricado, y el 42% en ladrillo y/o bloque (mampostería). Sin embargo, es indispensable que durante el proceso de reconocimiento de las edificaciones se evalúen los aspectos estructurales a través de un peritaje técnico, a fin de establecer la idoneidad del sistema estructural, caso contrario determinar los reforzamientos pertinentes a fin de mitigar el riesgo ante un eventual sismo y de esta manera salvaguardar la seguridad y la vida de los habitantes del asentamiento objeto de legalización.

7. VIVIENDAS DE INTERÉS SOCIAL – VALIDACIÓN MEDIANTE ESTRATIFICACIÓN



Debido a la identificación de edificaciones atípicas a las propias de un asentamiento humano, y en cumplimiento de lo dispuesto en el artículo 3 del Acuerdo 188 de 2021 que señala:

*“La delegación conferida mediante el presente acuerdo se ejercerá para adelantar los procesos de legalización y regularización urbanística de asentamientos humanos con condiciones de precariedad y de origen informal o consolidación informal **destinados a vivienda de interés social, clasificados en los estratos 1,2 y 3** en el municipio de Chía (...)”*

De acuerdo con la información disponible el 94% de los predios se encuentran clasificados en estrato 2 y 3, dando cumplimiento a lo dispuesto en artículo 3 del Acuerdo 188 de 2021, los cuales sumados a las condiciones de precariedad e informalidad serán considerados como viviendas de interés social, tal como se observa en el siguiente cuadro:

Código	Estrato
251750000000000080517000000000	2
251750000000000080518000000000	9
251750000000000080480000000000	2
251750000000000080525000000000	9
251750000000000080526000000000	3
251750000000000080524000000000	2
251750000000000080475000000000	2

Nota: Los predios calificados con 9 obedecen a predios que al momento de la revisión de estrato se encontraban sin edificación o que tenían una destinación para usos no residenciales.

8. LINEAMIENTOS AMBIENTALES E IDENTIFICACIÓN DE AMENAZAS NATURALES

Conforme al Plan de Ordenamiento Territorial vigente (Acuerdo 17 de 2000) y la actualización del POMCA del Río Bogotá adoptado mediante la resolución 957 de 2019 se encuentra para la zona objeto de análisis, lo siguiente:

1. La zona de acuerdo con el Plano 1B. Estructura general del territorio a largo plazo – Amenazas Naturales del Acuerdo 17 del 2000, NO se encuentra ubicado en zona de amenaza en niveles medios, ni altos según el respectivo Plan de Ordenamiento Territorial. Así mismo, NO se encuentra dentro de los polígonos reportados como huella de inundación del año 2011. Respecto de la información que reportan los estudios básicos de riesgos efectuados mediante Consultoría 663 de 2020, la zona de estudio se encuentra en amenaza media por Encharcamiento para el 97.55% del área y por incendio forestal en niveles medios y altos en una pequeña área del costado suroccidental (0.81% del área).



Ilustración 1. Amenaza por encharcamiento e incendio forestal

En la imagen de la izquierda se presenta en color rojo el área que se encontraría en amenaza media por encharcamiento en nivel medio y en la imagen de la derecha se presenta el área que se encuentra dentro del polígono de amenaza media por incendio forestal.

2. Según lo establecido en la zonificación del POMCA del río Bogotá, la zona solicitada para el asentamiento humano se encuentra en la categoría de uso múltiple con 2 descriptores: el primero acoge la mayor parte del área y corresponde a "Cultivos transitorios semi-intensivos – CTS", el segundo descriptor se encuentra sobre el costado suroriental en una pequeña área y corresponde a "Pastoreo Semi-intensivo – PSI" no encontrándose dentro de los usos de conservación y protección ambiental establecidos en este instrumento de planificación ambiental.



Ilustración 2. Zonificación y categoría de uso de acuerdo al POMCA del Río Bogotá

3. En relación con los elementos ambientales existentes en el entorno al asentamiento que nos ocupa, se pueda mencionar hacia el costado occidental, del área solicitada, la presencia de la Reserva Forestal Protectora Productora de la Cuenca Alta del Río Bogotá, a aproximadamente 210.39m lineales en su punto más cercano, adicionalmente es importante mencionar la presencia de la zona definida en el POMCA como zona de Resguardo indígena la cual se encuentra también hacia el costado occidental del área a aproximadamente 64 m lineales en su punto más cercano.

No se tiene registro de vallados colindantes directamente al área solicitada; esto con base en el inventario realizado por la Secretaría de Medio Ambiente para el año 2021; el vallado más cercano se encuentra sobre el costado sur a 3 m lineales aproximadamente. De acuerdo al material fotográfico disponible para el área y las



imágenes disponibles en google earth se pueden observar varios individuos arbóreos como límite del área en el costado norte y colindantes a una aparente servidumbre de acceso, se observan individuos de gran porte sobre el costado norte y algunos de menor tamaño en el costado oriental a modo de límite del área, estos últimos posiblemente instalados a modo de cerca viva en predios vecinos, el manejo que se le dé a los individuos arbóreos de gran porte deberá ser el que la autoridad ambiental competente apruebe, adicionalmente aquellos que hagan parte de cercas vivas deberán mantenerse.

Los anteriores lineamientos deberán ser objeto de armonización en la mayor medida posible con las condiciones de conformación del asentamiento humano.

8. INFRAESTRUCTURA VIAL Y DE TRANSPORTE.

8.1. Sistema vial arterial y local

Actualmente para llegar al asentamiento se ingresa por el Camino del Cerro, proyectada como una vía tipo V4 sección vial de 19.50 mts, en donde se deberá contemplar sobre los predios contiguos a esta vía una reserva vial para la ampliación de la misma.



Para una mejor precisión con ocasión al perfil vial y al predio en cita, es conveniente realizar levantamiento topográfico amarrado a coordenadas nacionales, certificadas por el Instituto Geográfico Agustín Codazzi, información necesaria para determinar a detalle las áreas necesarias para la ampliación de las vías

8.2. Prestación del servicio Público de transporte

Actualmente se dispone de la ruta que cruza por el costado oriental del asentamiento, por el Camino del Cerro, ruta denominada "Fonqueta".



La zona también cuenta con la prestación del servicio público de taxis municipales, aunque los mismos no transitan de manera frecuente por el sector.

8.3. Lineamientos mínimos a tener en cuenta para las vías internas de acceso al asentamiento y posibilidades de integración con el sistema vial existente o proyectado.

Se deberá considerar para las vías internas la posibilidad de ampliar los perfiles viales, con la finalidad de mejorar las condiciones de accesibilidad, conectividad y seguridad, para lo cual se recomienda como mínimo una sección vial tipo V7 de 6.00 mts. Dentro de lo cual:



9. SERVICIOS PÚBLICOS DOMICILIARIOS

Mediante el trabajo en campo se evidenció que la zona cuenta con la disponibilidad y accesibilidad a los servicios de acueducto, alcantarillado, energía, aseo y recolección de basuras, no se advierte en ninguna construcción, el funcionamiento de soluciones individuales de saneamiento como tanques sépticos, ni la descarga de aguas residuales a los vallados o directamente al suelo, no obstante si existen situaciones de pluralidad de viviendas cuya prestación se realiza a través de una única conexión formal, lo cual puede derivar la existencia de conexiones erradas, que debe ser objeto de verificación por parte de los correspondientes prestadores.



En cuanto a la prestación del **servicio de energía eléctrica**, se tiene de una red de baja tensión que depende de la red de Media tensión (en color verde) perteneciente al circuito denominado Fagua, subestación Chía de 11 KV y la alimentación del asentamiento humano se hace a través de la red de baja tensión (en color azul).



En lo atiente al servicio de **Gas natural domiciliario**, según la información secundaria disponible, el asentamiento humano cuenta con disponibilidad del servicio de gas natural domiciliario a través de la conexión y suministro que se realiza por una red de distribución cuyo diámetro es de $\frac{3}{4}$ en color ocre, no se logra precisar en la información secundaria si la totalidad de las viviendas se encuentran con la prestación efectiva del servicio.



En lo que respecta al **servicio de aseo y recolección de basuras**, el vehículo recolector no ingresa a ninguna de las vías internas del asentamiento humano, el mismo realiza la recolección a través de su tránsito por la vía denominada perimetral del cerro.

Conforme a la información recopilada en el marco del Plan maestro de Acueducto y Alcantarillado 2018, se tiene a nivel de **acueducto** un suministro por una tubería de 4" (Color verde), la cual se deriva de una red secundaria proveniente del casco urbano, ambas en materiales de PVC, de manera específica al asentamiento humano recibe el suministro a través de una red de 2" pulgadas (Color azul) en PVC que ingresa al ámbito por las vías de acceso.

En el caso del servicio de **Alcantarillado**, el asentamiento humano se conecta a una red secundaria de alcantarillado sanitario que conduce hacia los colectores del río Frio en una red de 8" en concreto (Color verde), a esta red descarga una red interna que atraviesa el ámbito único en 12" en concreto, sin embargo, se ha solicitado a EMSERCHIA concepto para efectos de precisar las condiciones actuales de prestación de los servicios Públicos.



10. ESPACIO PÚBLICO Y EQUIPAMIENTOS.

Los predios se localizan en la zona rural de granjas de la vereda Cerca de Piedra, en este sector se localizan los servicios de infraestructura educativa, recreación y deporte principalmente, en términos de equipamientos:



Ilustración 7 Localización del asentamiento respecto al sector Los Lavaderos– vereda Cerca de Piedra

En este sentido se localiza a nivel del sector la Institución Educativa oficial Cerca de Piedra, a 870 metros aprox. del asentamiento objeto de estudio, el cual ofrece Primaria Básica, Básica Secundaria y Media.



Ilustración 8 Localización de los equipamientos educativos y recreativos respecto al asentamiento humano

Respecto a la disponibilidad de espacio público en el sector Los Lavaderos, Cerca de Piedra, existen lugares habilitados como el polideportivo La Libertad ubicado a 40 metros aprox, es importante mencionar que según el inventario de predios adquiridos para esta destinación el Instituto de desarrollo urbano, vivienda y gestión territorial IDUVI, se identifica que existen predios destinado aun para desarrollar el espacio público del sector Los Lavaderos, vereda Cerca de Piedra.

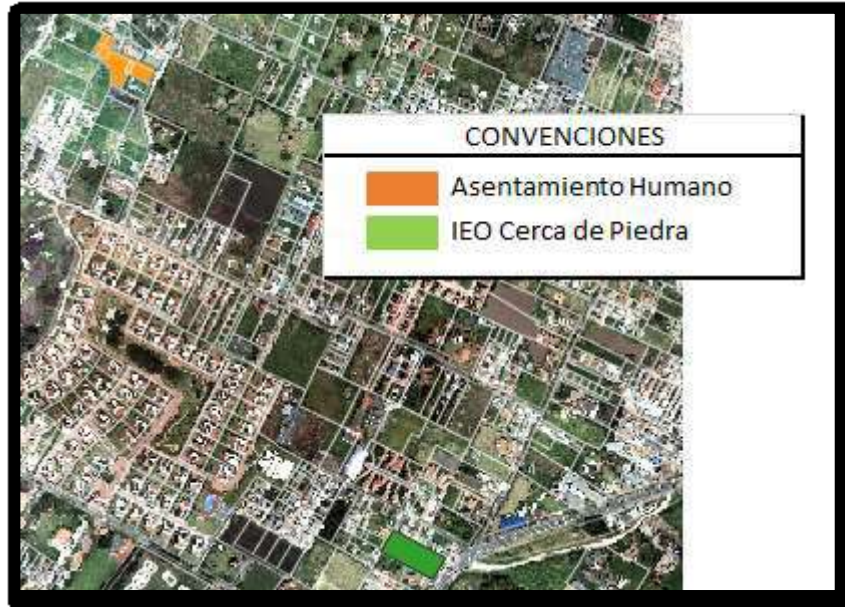

Ilustración 9 Localización de los equipamientos educativos y recreativos respecto al asentamiento humano

11. MEDIDAS GENERALES PARA LA REGULARIZACIÓN URBANÍSTICA

Las medidas de regularización urbanísticas se definirán de manera específica en los trámites de legalización urbanística que se tramiten y para el efecto se deberán definir medidas tendientes para el efecto, considerándose a nivel inicial las siguientes:

1. Se hace necesario para concretar las medidas de conformación y regularización del espacio público del asentamiento humano que de preferencia los trámites de

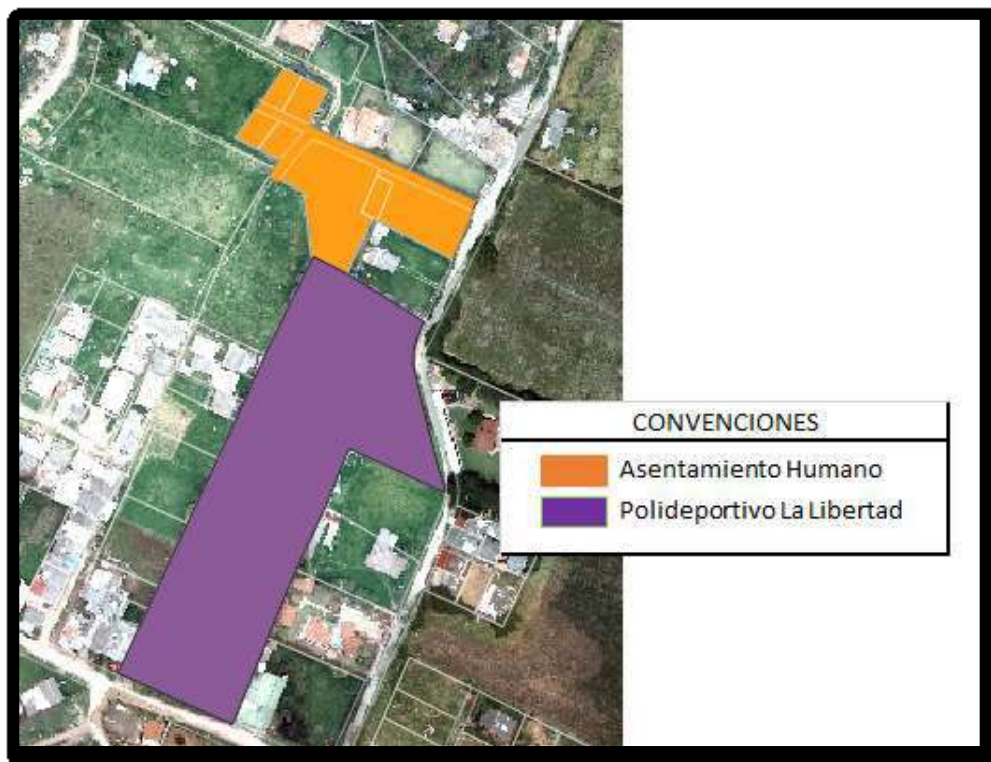

legalización urbanística se tramiten de forma conjunta a nivel de ámbito, conforme a la demarcación definida en el presente documento.

2. Que se definan las reglas u orientaciones para los predios que por sus características jurídicas y de ocupación no requieren el sometimiento al trámite de legalización urbanística, pero que se encuentran al interior de la zona cuya orden de legalización se emite.
3. Contemplar lineamientos ambientales y de sostenibilidad conducentes a mejorar las condiciones del entorno, la relación entre el medio construido y el espacio natural y el reverdecimiento del entorno.
4. Integrar la malla vial existente en el asentamiento a la malla vial local del municipio conforme a los instrumentos legales que se deriven del trámite de legalización urbanística, así como otros que jurídicamente sean viables tendientes a la declaratorio del espacio público.
5. Conforme a lo previsto en el artículo 2.2.6.4.2.6 del Decreto 1077 de 2015 se hace meritorio la definición de un mecanismo de compensación para el espacio público, reconociendo en todo caso un área básica mínima que garantice condiciones de vivienda digna, pero que a su vez permita de manera equitativa y proporcional a los niveles de construcción compensar a la colectividad por la ausencia de espacios públicos y zonas verdes.
6. Se requiere en los tramites de legalización urbanística establecer mecanismos de coordinación y concurrencia con los prestadores de servicios públicos domiciliarios para regularizar las condiciones de prestación de los servicios esenciales
7. Téngase en cuenta las siguientes condiciones mínimas de habitabilidad, sin perjuicio de las que se precisen en los tramites de legalización urbanística, a saber:
 - **Áreas mínimas y densidad:** En los tramites de legalización urbanística que se deriven del presente decreto, se tendrá en cuenta cómo Área mínima permisible por unidad de vivienda (AMPV) de conformidad con lo previsto en el artículo 76 del Acuerdo 17 de 2000, la siguiente:

$AMPV = AMB \times NA \times K$

Donde:

AMB = Área mínima básica

NA = Número de alcobas

K= Constante según uso

El área Mínima básica (AMB) será de 20 m², La constante (K) será de 0,9 en casos de vivienda unifamiliar y bifamiliar y de 0,8 en casos de vivienda multifamiliar.

- **Iluminación y ventilación.** Todos los espacios habitables de la vivienda deberán estar iluminados y ventilados de manera natural. La iluminación se hará a través de elementos como ventanas sobre fachada, claraboyas o cualquier sistema de iluminación cenital y patios ubicados al interior de la edificación o pozos de luz. En el caso de la ventilación, se asegurará la renovación del aire del interior de la edificación, a través de elementos tales como ventanas y ductos orientados hacia el exterior de la edificación., incluso, los elementos utilizados para tal fin, podrán estar dispuestos hacia patios



internos, siempre y cuando no estén cubiertos totalmente y se asegure un mínimo de caudal de ventilación natural.

Los espacios de servicios, como baños y cocinas, que por razones de diseño no se puedan ventilar de manera natural, se deberá asegurar la extracción de olores y vahos por medios mecánicos (extractores de aire).

- **Aislamiento Posterior.** Como regla general las edificaciones nuevas deberán contemplar un aislamiento posterior de por lo menos tres (3) metros. Si las condiciones de área del lote no lo permiten, se deberá contemplar por lo menos dos (2) metros. En el caso de edificaciones existentes, en los actos de legalización urbanística deberá buscarse o contemplarse medidas de aislamiento con las edificaciones vecinas y solo de manera excepcional en atención al grado de consolidación de la edificación y de los materiales de la estructura se definirán soluciones de empate.
- **Aislamiento lateral.** Será de como mínimo dos (2) metros y siempre y cuando la edificación colindante contemple una distancia igual; en caso contrario se deberá definir una solución de empate, dicha solución de empate se planteará en la propuesta de regularización urbanística, la cual debe garantizar una armónica integración de los paramentos, voladizos y demás parámetros volumétricos. En todo caso se determinará de manera específica en los trámites de legalización urbanística.
- **Número de pisos.** Se admitirá dentro de los trámites de legalización y como medida de regularización urbanística un máximo de dos (2) pisos, con tratamiento de cubierta; el espacio resultante bajo cubierta podrá ser utilizado como parte integral del último piso de construcción. En ningún caso se permitirá altillos.

En el caso de viviendas cuya altura al momento de la expedición de la orden de legalización sea de tres (3) pisos, podrá reconocerse dicha altura, pero sujeto a un mecanismo de compensación, conforme se defina en el acto de legalización urbanística que garantice el reparto equitativo de cargas y beneficios.

En ningún otro caso se permitirá un tercer piso, salvo en los casos de subdivisión predial por herencias, donde se podrán construir hasta tres pisos de altura en vivienda, tal como se prevé en el artículo 197.2 del Acuerdo 17 del 2000.

- **Antejardín:** No se exigirá disposición de antejardín, en caso de que este se contemple deberá por lo menos tener un ancho de dos (2) metros, los cuales deberán ser áreas libres, empedradas y dotadas de vegetación ornamental, en todo caso en el trámite de legalización urbanística se definirá de manera específica su conveniencia y dimensiones específicas.
- **Parqueaderos:** Para efectos de los reconocimientos y licencias de ampliación o modificación de construcciones ya existentes, no se exigirá el cumplimiento de obligaciones de parqueo, no obstante, se instará a los interesados en los trámites de legalización urbanística a contemplar como medida de regularización una propuesta de parqueadero, sin que su ausencia impida la continuidad y viabilidad de la actuación.



En el caso de predios con licencias previas otorgadas y en los cuales se haya dispuesto y reconocido zona de parqueo, la misma no podrá ser modificada o eliminada en el marco de las propuestas de regularización urbanística.

Los lotes al interior del asentamiento, en los que se disponga espacios o predios que admitan nuevas construcciones y en consideración del grado de consolidación deberán contemplar obligatoriamente una unidad de parqueo en las dimensiones establecidas en el Acuerdo 17 de 2000, la cual deberá privilegiar su disposición, localización y uso hacia el carácter comunal y como medida para el mejoramiento de entorno.

- **Índice máximo de ocupación:** Los actos administrativos de legalización urbanística definirán de forma específica los índices de ocupación para cada una de las unidades que integran el asentamiento humano, también se fijarán las demás normas urbanísticas necesarias para la regularización urbanística del asentamiento humano. Para lo existente, se verificará la información recogida en campo, información geográfica y demás información correspondiente para verificar el estado de las construcciones.
 -
8. De acuerdo a lo previsto en la Ley 9 de 1989, el Decreto 1077 de 2015, el Acuerdo 188 de 2021 y en atención a su finalidad de regularizar los asentamientos conformados por viviendas de interés social, se deberá especificar en las licencias urbanísticas y en los actos de reconocimiento de edificaciones que se deriven de los posteriores tramites de legalización urbanística su destinación para este tipo de viviendas y en consecuencia quedaran sometidos al cumplimiento de las obligaciones que la normatividad vigente impone para este tipo de viviendas.

12. CONCLUSIONES

Conforme a la información recopilada y el análisis preliminar del entorno se concluye que la zona objeto de estudio cumple con los requisitos exigidos en el Acuerdo 188 de 2021 para su consideración como asentamiento humano susceptible de ser legalizado, tal como se detalla a continuación:

1. Se trata de un asentamiento humano conformado por aproximadamente 7 predios con desarrollo de viviendas mayoritariamente unifamiliares y bifamiliares, se estima un grado de consolidación superior a 10 años y un índice de ocupación del 100%.
2. Conforme a la visita preliminar se observan condiciones de informalidad en un buen número de las edificaciones existentes, desarrolladas sin licencia urbanística previa o en desconocimiento de ésta, con un ostensible desequilibrio entre la densidad y los espacios públicos. Aparentemente el asentamiento se desarrolló en medio de un entorno mayoritariamente irregular, por lo cual requiere la verificación y validación de la totalidad de las unidades en términos de regularidad urbanística.
3. Conforme a la validación del estrato social y en cumplimiento de lo previsto en el artículo 3 del Acuerdo 188 de 2021, el asentamiento humano tiene una consolidación predominante de viviendas de interés social que se encuentran calificadas mayoritariamente en estrato 2 y 3.
4. Se trata de un asentamiento humano con condiciones de alta precariedad por su desconexión con la estructura urbana y por la ausencia de redes adecuadas de soporte, debido a la ausencia de espacio público de encuentro, vías locales insuficientes con perfil peatonal, pero con uso frecuente para el acceso de vehículos y de conformación irregular; en relación con las unidades de vivienda se



evidenció el empleo de materiales de construcción inadecuadas, cerramientos temporales, localización dentro de los predios de mayor extensión que no favorece las condiciones de iluminación y ventilación, informalidad en las condiciones de acceso a las unidades privadas, apariencia de infraestructuras con vulnerabilidad estructural, aspectos todos que favorecen las condiciones de pobreza y exclusión social de los hogares y pueden conllevar a la ocurrencia de conflictos sociales vecinales y familiares.

5. Se encuentra en la zona prestación y acceso a la totalidad de los servicios públicos domiciliarios básicos, no obstante, en el marco de los trámites de legalización urbanística se hace necesario precisar las adecuadas condiciones de regularidad en materia de servicios para dar cumplimiento a la garantía de acceso o disponibilidad en la prestación de los servicios esenciales.
6. El asentamiento humano requiere en aras de avanzar en su regularización urbanística en aumentar la penetración de zonas verdes en las edificaciones y en el entorno, en la ampliación de las vías locales de acceso vehicular y peatonal y en la liberación de zonas construidas para mejorar las condiciones de iluminación y ventilación de las edificaciones y adelantar los posteriores tramites de licenciamiento urbanístico y acto de reconocimiento de edificaciones para constatar condiciones de seguridad y sismo resistencia de las edificaciones.
7. El área solicitada para el asentamiento humano no se encuentra en categoría de conservación o protección según el POMCA del Río Bogotá. Teniendo en cuenta que se encuentra en zona de amenaza por inundación, los predios deben realizar internamente la adecuación de la red hidráulica para la entrega de aguas lluvias a la red de drenaje existente en el área, se recomienda mantener habilitadas las zonas sin construcción para permitir la infiltración del agua en el suelo, el diseño que se presente se recomienda que contemple una red de drenaje de aguas lluvias perimetral a la servidumbre de acceso, no se deben permitir nivelaciones ni rellenos con residuos de construcción y demolición como medida de manejo a la amenaza por inundación. En cuanto al manejo de la amenaza por incendios forestales, es importante evitar focos con materiales que propicien la generación de estos eventos, así mismo es importante mantener las cercas vivas y dar manejo técnico a los individuos arbóreos de gran porte, bajo la supervisión y el control de la autoridad ambiental. En los predios en los que sea posible se deben tener en cuenta los usos establecidos por el acuerdo CAR 16 de 1998 en su numeral 5.8, estableciendo por ejemplo cultivos de pancoger que propicien la vocación del suelo y articule esta área con el uso principal del sector. La zona debe cumplir con la normatividad ambiental, de gestión de riesgos y policiva que le aplique.