



ALCALDÍA MUNICIPAL DE CHÍA

DECRETO NÚMERO 184 DE 2023

(25 JUL 2023)

"EL CUAL DELIMITA UNA ZONA CONFORMADA POR ASENTAMIENTOS HUMANOS PRECARIOS DE ORIGEN INFORMAL INTEGRADOS PREDOMINANTEMENTE POR VIVIENDAS DE INTERÉS SOCIAL, UBICADA LA VEREDA BOJACÁ – SECTOR EL BOSQUE DEL MUNICIPIO DE CHÍA, SE ORDENA SU LEGALIZACIÓN Y REGULARIZACIÓN URBANÍSTICA Y SE DICTAN OTRAS DISPOSICIONES"

EL ALCALDE DEL MUNICIPIO DE CHÍA, CUNDINAMARCA.

En uso de sus atribuciones constitucionales, legales, y

CONSIDERANDO:

Que, de conformidad con lo dispuesto en el artículo 1 de la Constitución Política, Colombia es un Estado social de derecho, organizado en forma de República unitaria, descentralizada, con autonomía de sus entidades territoriales, democrática, participativa y pluralista, fundada en el respeto de la dignidad humana, en el trabajo y la solidaridad de las personas que la integran y en la prevalencia del interés general.

Que, de conformidad con el artículo 2 de la Constitución Política, son fines esenciales del estado:

"Servir a la comunidad, promover la prosperidad general y garantizar la efectividad de los principios, derechos y deberes consagrados en la Constitución; facilitar la participación de todos en las decisiones que los afectan y en la vida económica, política, administrativa y cultural de la Nación; defender la independencia nacional, mantener la integridad territorial y asegurar la convivencia pacífica y la vigencia de un orden justo.

Las autoridades de la República están instituidas para proteger a todas las personas residentes en Colombia, en su vida, honra, bienes, creencias, y demás derechos y libertades, y para asegurar el cumplimiento de los deberes sociales del Estado y de los particulares."

Que, el artículo 51 de la Constitución Política, establece que todos los colombianos tienen derecho a una vivienda digna y el Estado debe crear las condiciones necesarias para hacer efectivo este derecho.

Que, con el artículo 58 de la Constitución Política, el derecho a la propiedad es protegido y tiene la siguiente connotación:

"Se garantizan la propiedad privada y los demás derechos adquiridos con arreglo a las leyes civiles, los cuales no pueden ser desconocidos ni vulnerados por leyes posteriores. Cuando de la aplicación de una ley expedida por motivos de utilidad pública o interés social, resultare en conflicto los derechos

46

48

de los particulares con la necesidad por ella reconocida, el interés privado deberá ceder al interés público o social.

La propiedad es una función social que implica obligaciones. Como tal, le es inherente una función ecológica..."

Que, el artículo 82 de la Constitución Política, establece que: *"Es deber del estado velar por la protección de la integridad del espacio público y por su destinación al uso común, el cual prevalece sobre el interés particular..."*

Que, el artículo 311 de la Constitución Política, prevé lo siguiente:

"Al municipio como entidad fundamental de la división político-administrativa del Estado le corresponde prestar los servicios públicos que determine la ley, construir las obras que demande el progreso local, ordenar el desarrollo de su territorio, promover la participación comunitaria, el mejoramiento social y cultural de sus habitantes y cumplir las demás funciones que le asignen la Constitución y las leyes."

Que, por su parte, el artículo 315 de la carta política, dispone que son atribuciones de los alcaldes, entre otras, las siguientes: "(...) 1. Cumplir y hacer cumplir la Constitución, la ley, los decretos del gobierno, las ordenanzas, y los acuerdos del Concejo. (...) 3. Dirigir la acción administrativa del Municipio; asegurar el cumplimiento de las funciones y la prestación de los servicios a su cargo, representarlo judicial y extrajudicialmente y nombrar y remover a los funcionarios bajo su dependencia y a los gerentes o directores de los establecimientos públicos y las empresas industriales o comerciales de carácter local, de acuerdo con las disposiciones pertinentes. (...)"

Que, el artículo 48 de la Ley 9ª de 1989, "Por la cual se dictan normas sobre planes de desarrollo municipal, compraventa y expropiación de bienes y se dictan otras disposiciones" ordena la posibilidad que los concejos municipales otorguen a los alcaldes municipales la función de legalización urbanística:

"Artículo 48º.- Los concejos, el consejo intendencial y las juntas metropolitanas podrán delegar en los alcaldes e Intendente de San Andrés y Providencia la legalización de las urbanizaciones constituidas por viviendas de interés social. La legalización implicará la incorporación al perímetro urbano o de servicios y la regularización urbanística del asentamiento humano. (...)"

Que, con la expedición de la Ley 9 de 1989, la Ley 388 de 1997 y en concordancia con los fines del Estado Social de Derecho, se rinde importancia a la persona como ser individual y colectivo y garantiza la participación ciudadana en la toma de decisiones en el ordenamiento territorial, a través del cual se debe propender por el acceso a espacios públicos, vivienda digna, servicios públicos domiciliarios e infraestructura social y vial.

Que, la Ley 388 de 1997 en su artículo 5 preceptúa que el ordenamiento del territorio municipal comprende un conjunto de acciones político - administrativas y de planificación física concertadas, emprendidas por los municipios, en ejercicio de la función pública que les compete, dentro de los límites fijados por la Constitución y las leyes, en orden a disponer de instrumentos eficientes para orientar el desarrollo del territorio bajo su jurisdicción y regular la utilización, transformación y ocupación

del espacio, de acuerdo con las estrategias de desarrollo socioeconómico, en armonía con el medio ambiente y las tradiciones históricas y culturales.

Que, el artículo 33 de la ley en cita, señala que el suelo rural se compone "(...) por los terrenos no aptos para el uso urbano, por razones de oportunidad, o por su destinación o usos agrícolas, ganaderos, forestales, de explotación de recursos naturales y actividades análogas."

Que, el Ministerio de Vivienda, Ciudad y Territorio expidió el Decreto Número 1077 de 2015 "Por medio del cual se expide el Decreto Único Reglamentario del Sector Vivienda, Ciudad y Territorio", siendo el capítulo 5 del Decreto 1077 de 2015 modificado por el artículo 2, del Decreto Nacional 149 de 2020, quedando como nuevo texto normativo del artículo 2.2.6.5.1., lo siguiente:

"Artículo 2.2.6.5.1. Legalización urbanística. La legalización urbanística es el proceso mediante el cual la administración municipal, distrital o del Departamento Archipiélago de San Andrés, Providencia y Santa Catalina reconoce, si a ello hubiere lugar, la existencia de un asentamiento humano con condiciones de precariedad y de origen informal, conformado por viviendas de interés social y usos complementarios que la soportan, que se ha constituido sin licencia de urbanización previo a su desarrollo o que aun cuando la obtuvo, esta no se ejecutó.

Mediante la legalización urbanística y de acuerdo con las condiciones que establezca cada entidad territorial, se aprueban los planos urbanísticos y se expide la reglamentación urbanística, sin perjuicio de la responsabilidad penal, civil y administrativa de los comprometidos.

La legalización urbanística implica la incorporación al perímetro urbano cuando a ello hubiere lugar, sujeta a la disponibilidad técnica de servicios o a la implementación de un esquema diferencial en áreas de difícil gestión; y la regularización urbanística del asentamiento humano, entendida como la norma urbanística aplicable y las acciones de mejoramiento definidas por el municipio o distrito en la resolución de legalización.

La legalización urbanística no contempla el reconocimiento de los derechos de propiedad en favor de eventuales poseedores, ni la titulación de los predios ocupados por el asentamiento humano.

El acto administrativo mediante el cual se aprueba la legalización hará las veces de licencia de urbanización, con base en el cual se tramitarán las licencias de construcción de los predios incluidos en la legalización o el reconocimiento de las edificaciones existentes."

Que, como consecuencia jurídica necesaria de los actos de legalización y las normas de regularización urbanística que se expidan, los interesados deberán realizar los actos de reconocimiento de edificaciones y de licencias de construcción, si a ello hubiere lugar, para el efecto se ha previsto en el artículo 2.2.6.4.1.1 del Decreto 1077 de 2015, lo siguiente:

"ARTÍCULO 2.2.6.4.1.1 Ámbito de aplicación. El reconocimiento de edificaciones por parte del curador urbano o la autoridad municipal o distrital competente para expedir licencias de construcción, procederá respecto de

desarrollos arquitectónicos que se ejecutaron sin obtener la respectiva licencia.

El reconocimiento de la existencia de edificaciones se podrá adelantar (i) siempre que se cumpla con el uso previsto por las normas urbanísticas vigentes y, (ii) que la edificación se haya concluido como mínimo cinco (5) años antes de la entrada en vigencia de la Ley 1848 de 2017. Este término no aplicará en aquellos casos en que el solicitante deba obtener el reconocimiento por orden judicial o administrativa.

PARÁGRAFO 1. En los planes de ordenamiento territorial **o los instrumentos que lo desarrollen y complementen se podrán definir las zonas del municipio o distrito en las cuales los actos de reconocimiento deban cumplir, además de las condiciones señaladas en el inciso anterior, con las normas urbanísticas que para cada caso se determine en el respectivo plan.**

Que en este marco se ha establecido en el artículo 2.2.6.4.2.6 ibídem, la posibilidad de adoptar pagos compensatorios con ocasión de los actos de reconocimiento de edificaciones, en los siguientes términos:

ARTÍCULO 2.2.6.4.2.6 Compensaciones. En el evento en que las normas municipales o distritales exigieran compensaciones por concepto de espacio público y estacionamientos debido al incumplimiento de las cargas urbanísticas asociadas al proceso de edificación, corresponderá a los municipios, distritos y al Departamento Archipiélago de San Andrés, Providencia y Santa Catalina establecer las condiciones para hacer efectiva la compensación, que deberá asumir el titular del acto de reconocimiento.

PARÁGRAFO. Cuando se trate del reconocimiento de viviendas de interés social ubicadas en asentamientos legalizados, los municipios, distritos y el Departamento Archipiélago de San Andrés, Providencia y Santa Catalina tendrán la facultad de no exigir las compensaciones previstas en las normas municipales o distritales.

PARÁGRAFO 2. En los actos de reconocimiento se establecerá, si es del caso, la autorización para el reforzamiento estructural de la edificación a las normas de sismo resistencia que les sean aplicables en los términos de la Ley 400 de 1997 y el Reglamento Colombiano de Construcción Sismo Resistente -NSR- 10, o las normas que los adicionen, modifiquen o sustituyan."

Que, los artículos 2.2.6.5.1 al 2.2.6.5.2.6 del Decreto 1077 de 2015, reglamentaron la acción urbanística de legalización de asentamientos humanos en cuanto atañe a su iniciación, requisitos y contenido de la correspondiente solicitud, trámite y decisión por parte de la autoridad administrativa competente.

Que, en el artículo 237 del Acuerdo 17 del 2000 **"Por el cual se adopta el Plan de Ordenamiento Territorial del Municipio de Chía (Cundinamarca)"** se dispuso, lo siguiente:

"Artículo 237. Definiciones

Para efectos de comprensión y aplicación del presente Acuerdo, se establecen las siguientes definiciones:

(...)

Legalización: Es el procedimiento mediante el cual se adoptan las medidas administrativas establecidas por normas, con el fin de reconocer oficialmente la existencia de un asentamiento o edificación, esto es, la aprobación del plano y la expedición de la reglamentación respectiva.

(...)

Que, a través del Acuerdo 188 del 3 de noviembre de 2021, se delegó al alcalde de Chía la facultad para la legalización y regularización urbanística de asentamientos humanos con condiciones de precariedad y de origen informal, conformados por viviendas de interés social y usos complementarios que la soportan.

Que, el artículo primero del Acuerdo 188 de 2021, dispuso lo siguiente:

"DELEGAR al Alcalde de Chía, de conformidad con la autorización prevista por el numeral 3 del artículo 313 de la Carta política, artículo 48 de la Ley 9ª de 1989, la facultad para llevar a cabo la legalización y regularización urbanística de asentamientos humanos en condiciones de precariedad y de origen informal, conformados por viviendas de interés social y usos complementarios que la soportan en suelo urbano y rural."

Que, en el literal b del artículo segundo ibidem se estableció la definición de asentamiento humano con condiciones de precariedad y de origen informal de la siguiente manera:

"Es el conformado por viviendas de interés social y usos complementarios que la soportan, localizado en un área delimitada, que comparte infraestructura y dinámicas sociales y económicas, el cual se ha constituido sin licencia urbanística previo a su desarrollo o, que aun cuando se obtuvo, esta no se ejecutó, y cuyo grado de consolidación es igual o superior al 60%.

Entiéndase por grado de consolidación la relación existente entre el número de lotes ocupados con edificaciones destinadas a vivienda sobre el número total de lotes aparentes que conforman el área delimitada.

En ningún caso los asentamientos humanos conformados por diez (10) o más lotes, podrán proponer más de cuatro (4) lotes que sean objeto de licencia construcción en la modalidad de obra nueva.

En consonancia con lo anterior se precisa que los asentamientos precarios son los que se caracterizan por estar afectados total o parcialmente por: a) Integración incompleta e insuficiente a la estructura formal urbana y a sus redes de soporte, b) Eventual existencia de factores de riesgo mitigable, c) Entorno urbano con deficiencia en los principales atributos como vías, espacio público y otros equipamientos, d) Viviendas en condición de déficit cualitativo y con estructuras inadecuadas de construcción (vulnerabilidad estructural), e) Viviendas que carecen de una adecuada infraestructura de servicios públicos y de servicios sociales básicos, f) Condiciones de pobreza, exclusión social y eventualmente población víctima de desplazamiento forzado."

Que, en el artículo tercero de la norma en comento se previó que:

"ARTÍCULO TERCERO. - ÁMBITO DE APLICACIÓN. La delegación conferida mediante el presente acuerdo se ejercerá para adelantar los procesos de legalización y regularización urbanística de asentamientos humanos con condiciones de precariedad y de origen informal o consolidación informal

destinados a vivienda de interés social, clasificados en estratos 1, 2 o 3 en el Municipio de Chía, conforme con lo establecido en el artículo 2 del Decreto 149 del 4 de febrero de 2020, por medio del cual se modificó el Capítulo 5 del Título 6 de la Parte 2 del Libro 2 del Decreto 1077 de 2015, o las normas que lo modifiquen, adicionen o sustituyan, previo concepto de la Dirección de Ordenamiento Territorial y Plusvalía de Chía o la entidad que haga sus veces.

PARÁGRAFO PRIMERO. - Los asentamientos humanos precarios, conformados por viviendas de interés social de origen informal susceptibles de ser legalizados, ubicados en suelo rural, solo podrán ser objeto de este trámite, previa expedición de orden de legalización proferida por el Alcalde de Chía, en calidad de delegatario de esta función.

La orden de legalización se hará mediante acto administrativo, en el que se delimitará la zona objeto de legalización y donde se demarcarán y establecerán las determinantes, acorde al ordenamiento territorial vigente, mediante los cuales se expedirán los actos de legalización urbanística de asentamientos humanos. (Subrayado y negrilla fuera de texto)

PARÁGRAFO SEGUNDO. – OBJETO - Serán objeto de legalización urbanística, los asentamientos humanos con condiciones de precariedad y de origen informal destinados a vivienda de interés social, siempre y cuando como mínimo las dos terceras partes de las edificaciones cumplan con lo previsto para el acto de reconocimiento de que trata el artículo 6 de la Ley 1848 de 2017 o las normas que lo modifiquen, adicionen o sustituyan.

No serán objeto de legalización los asentamientos humanos con condiciones de precariedad y de origen informal, ubicados en los suelos de protección de conformidad con lo establecido en el Plan de Ordenamiento territorial vigente en concordancia con el artículo 2 del Decreto 149 del 4 de febrero de 2020 por el cual se modifica el artículo 2.2.6.5.3 del Decreto 1077 de 2015 o las normas que lo modifiquen o sustituyan y el Plan de Manejo y Ordenamiento de la cuenca del río Bogotá adoptado mediante resolución 957 de 2019 de la CAR Cundinamarca.

PARÁGRAFO TERCERO. Los lotes o aparentes lotes resultantes del proceso de legalización de asentamientos humanos con condiciones de precariedad y de origen informal, sólo se podrán desarrollar viviendas de interés social o prioritaria, y esta tipología de vivienda deberá registrarse en la respectiva licencia de construcción o de reconocimiento que emita la Dirección de Urbanismo o quien haga sus veces.

PARÁGRAFO CUARTO. - No será beneficiario del proceso de legalización de asentamientos humanos, y no se le establecerá norma urbanística al ciudadano que sea propietario de otra vivienda en el municipio de Chía, salvo que demuestre situaciones jurídicas que conlleven a determinar que no puede usufructuarla o que no haya sido el promotor del asentamiento."

Que, por su parte, en el parágrafo primero del artículo cuarto ibídem se estableció que sin perjuicio del alcance de la delegación, y de acuerdo con las competencias fijadas por el artículo 26 del Decreto Municipal N° 40 de 2019, la Dirección de Ordenamiento Territorial y Plusvalía, será la encargada de liderar el proceso de legalización urbanística de asentamientos humanos en el Municipio de Chía, contando con la colaboración armónica de las demás dependencias y entidades descentralizadas en lo pertinente.

Que a través del Acuerdo 0207 del 30 de diciembre de 2022 se adicionó un parágrafo al artículo quinto del acuerdo 188 de 2021 "POR MEDIO DEL CUAL SE DELEGA AL ALCALDE DE CHÍA LA FACULTAD PARA LA LEGALIZACIÓN Y REGULARIZACIÓN URBANÍSTICA DE ASENTAMIENTOS HUMANOS CON CONDICIONES DE PRECARIEDAD Y DE ORIGEN INFORMAL, CONFORMADOS POR VIVIENDAS DE INTERÉS SOCIAL Y USOS COMPLEMENTARIOS QUE LA SOPORTAN Y SE DICTAN OTRAS DISPOSICIONES", así:

"ARTÍCULO QUINTO. - TEMPORALIDAD. - Las facultades de delegación otorgadas durante el presente acto administrativo, tendrán plenos efectos para la legalización de aquellas solicitudes que sean radicadas en legal y debida forma hasta el treinta y uno (31) de diciembre de 2022.

PARÁGRAFO. - Los propietarios o poseedores de los predios existentes al interior de las zonas que hayan sido objeto de orden de legalización de que trata el parágrafo primero del artículo tercero del Acuerdo en mención, podrán darle continuidad al trámite de legalización de asentamientos humanos individuales o colectivas después del treinta y uno (31) de diciembre de 2022 y hasta el 31 de diciembre de 2023, acorde con las condiciones que establezca cada decreto y, en consecuencia, se les podrá atender su solicitud.

Las solicitudes de orden de legalización, que se radiquen hasta el treinta y uno (31) de diciembre de 2022 y que aún no cuenten con el Decreto de que trata el parágrafo primero del artículo tercero del Acuerdo 188 del 3 de noviembre de 2021, podrán seguir el trámite para la expedición del mismo, si a ello hubiere lugar, y una vez proferido se podrá dar continuidad al trámite de legalización de asentamientos humanos individuales o colectivas en todo caso, las ordenes de legalización solo podrán expedirse hasta el 31 de julio del año 2023 y las ordenes expedidas tendrán vigencia hasta el 31 de diciembre de 2023."

Que, por lo anterior y acorde con la solicitud de estudio preliminar de legalización urbanística del asentamiento humano efectuadas a través del radicado con consecutivo 20229999906292 del 28 de febrero de 2022, se adelantó, entre otras actuaciones, una visita el pasado 22 de junio de 2022 por parte de la Dirección de Ordenamiento Territorial y Plusvalía a la vereda Bojacá – Sector el Bosque.

Que, fruto del proceso de delimitación y con base en la información recopilada en la visita, se determinó que el asentamiento humano se ha desarrollado principalmente en los siguientes predios:

Cédulas Catastrales
251750000000000043417000000000
251750000000000040358000000000
251750000000000043797000000000

Que, los predios mencionados al interior del asentamiento humano se identificaron conforme a la cartografía predial catastral vigencia 2020, suministrada por el IGAC.

Que, conforme con la visita preliminar y la información secundaria recolectada se concluyó que el asentamiento humano tiene un polígono con un área aproximada de 3286,29 m2 y se localiza en la vereda Bojacá en el sector el Bosque.

AC

JMS

Ust

Que, conforme con el Plan de Ordenamiento territorial vigente, adoptado mediante el Acuerdo 17 del año 2000, la zona objeto de estudio y legalización se encuentra clasificada como SUELO RURAL – ZONA AGROPECUARIA ZAP. Al revisar la información catastral y las imágenes disponibles que demuestran la densificación predial, se puede evidenciar que normativamente existe incompatibilidad entre los desarrollos existentes y la norma primaria de la zona, lo que dificulta lograr su regularización urbanística y, por lo tanto, hace necesario fijar una norma de carácter excepcional que permita lograr el objetivo de legalización del asentamiento humano.

Que, de igual manera en el asentamiento se evidencia una consolidación predial y constructiva de aproximadamente 10 años, lo cual se corroboró en la visita de campo, entrevistas en el sector y la verificación de las imágenes cartográficas a que se tiene acceso oficialmente, presentándose para el año 2021 según la memoria justificativa un grado de consolidación del 100%.

Que, conforme con la evolución histórica del asentamiento y su grado de consolidación, se logran identificar y delimitar en el mismo dos ámbitos demarcados por sus vías de acceso, los cuales están integrados por los siguientes predios y construcciones:

Ámbito	Código	Uso Actual	# Construcciones	# Unidades	No de Pisos	Tipología de Vivienda	Material Predominante
Único	25175000 00000000 43417000 000000	Vivienda	3	1 casa	1	Unifamiliar	Mampostería
	1 casa			1	Unifamiliar	Mampostería	
	1 casa			1	Unifamiliar	Mampostería	
	25175000 00000000 40358000 000000	Vivienda	2	1 casa	1	Unifamiliar	Mampostería
	1 casa			1	Unifamiliar	Mampostería	
	25175000 00000000 43797000 000000	Vivienda	4	1 casa	1	Unifamiliar	Mampostería
	1 casa			1	Unifamiliar	Mampostería	
	1 casa			1	Unifamiliar	Mampostería	
2 apto	2			Bifamiliar	Mampostería		

Que, el ámbito único a legalizar responde a las siguientes características en cuanto a áreas y tipología constructiva:

De acuerdo a la evolución histórica que se evidenció, por el grado de consolidación y la proximidad de las edificaciones se identifica un único ámbito, se trata de una zona que se ha intensificado de manera aislada, en medio de un ambiente rural. No se identifica ningún patrón o elemento que amerite la división de ámbitos de intervención.

Que, se identificaron de manera preliminar 10 unidades de vivienda, distribuidas en 9 edificaciones, de las cuales 3 se encuentran en el lote identificado con la cédula catastral 251750000000000043417000000000 y 2 edificaciones en el lote identificado con la cédula 251750000000000040358000000000 y en el lote 251750000000000043797000000000, una edificación de dos pisos con dos apartamentos y 3 construcciones de vivienda, donde predomina la tipología unifamiliar en las edificaciones con un 89%, es decir, 8 viviendas todas a nivel de 1 piso y un 11% en tipología bifamiliar a nivel de 2 pisos. Es indispensable que durante el proceso de reconocimiento de las edificaciones se evalúen los aspectos estructurales a través de



un peritaje técnico, con el fin de establecer la idoneidad del sistema estructural, y así determinar la necesidad de realizar los reforzamientos pertinentes en aras de mitigar el riesgo ante un eventual sismo como se estipula en la NSR -10 y de esta manera salvaguardar la seguridad y la vida de los habitantes del asentamiento.

Que, conforme con la validación del estrato social y en cumplimiento de lo previsto en el artículo 3 del Acuerdo 188 de 2021, el asentamiento humano tiene una consolidación predominante de viviendas de interés social, calificadas mayoritariamente estrato - dos (2) acorde con la información suministrada por el SIES y las condiciones de precariedad e informalidad encontradas en la visita realizada.

Que, al asentamiento humano se ingresa así: El ingreso al asentamiento se da a través de la carrera 11, luego se ingresa por la única vía de acceso, siendo una servidumbre privada donde está concebido el futuro camino de Costa Rica proyectado como una vía tipo V5 sección vial de 13.50 mts, con esta vía se tiene proyectado unir el margen oriental del municipio con el sector entre ríos, permitiendo generar una mejor distribución de tráfico entre estos sectores del municipio. Conforme con su perfil de ampliación según lo previsto en el Plan de Ordenamiento Territorial – Acuerdo 17 del año 2000, la vía sobre la que se proyecta la ampliación tiene las correspondientes reservas viales, las cuales deben ser transferidas por los propietarios de los inmuebles como cesión gratuita en favor del municipio.

Que, mediante el trabajo en campo se evidenció que la zona cuenta la prestación y acceso a la totalidad de los servicios públicos domiciliarios básicos, no obstante, en el marco de los trámites de legalización urbanística será necesario precisar las adecuadas condiciones de regularidad en materia de servicios para dar cumplimiento a la garantía de acceso o disponibilidad en la prestación de los servicios esenciales, en particular en lo que tiene que ver con el servicio de alcantarillado, para lo cual se requerirá disponibilidad y concepto técnico para la conexión al sistema por parte de EMSERCHIA, o la consideración con un esquema diferencial de prestación en zonas de difícil, no obstante con ocasión de la exhibición de facturas del servicio de alcantarillado y según entrevista en el sector, se advirtió la prestación efectiva de dicho servicio.

Qué, una vez analizada la zona, se trata de un asentamiento humano con condiciones de baja precariedad con acceso mediante vía con estado regular y con viviendas que, por su disposición y uso de materiales constructivos, no presenta mayores niveles de pobreza, salvo la irregularidad en las condiciones de tenencia y las condiciones o factores urbanísticos de la zona que ameritan su intervención.

Que, conforme con la visita preliminar se constatan condiciones de informalidad en un buen número de las edificaciones existentes, desarrolladas sin licencia urbanística previa o en desconocimiento de esta, con un ostensible desequilibrio entre la densidad y los espacios públicos. No obstante, al interior del asentamiento humano existen edificaciones que conforme a la visita preliminar parecieren adecuarse a las normas urbanísticas vigentes y la posibilidad de liberar zonas verdes que contribuyan a la regularización del entorno, de igual manera se evidencian algunas edificaciones que aparentemente se ejecutaron de conformidad con licencia previa, no obstante, su desarrollo en medio de un entorno mayoritariamente irregular requiere la verificación y validación de la totalidad de las unidades en términos de regularidad urbanística.

Que, de acuerdo con el Plano 1B. Estructura general del territorio a largo plazo – zonas de riesgos del Acuerdo 17 del 2000, existe los siguientes factores en el asentamiento:

- Se encuentra parcialmente ubicado en zona de amenaza por Movimientos en Masa en nivel medio, esta zona se encontraría al occidente del predio, representando aproximadamente el 55.26% de la zona objeto de estudio, esto de acuerdo con el Plano 1B "Estructura general del territorio a largo plazo - Amenazas Naturales" del Acuerdo 17 de 2000 (POT vigente), no obstante, actualmente se cuenta con estudios básicos de riesgos EBR más recientes elaborados mediante el contrato de Consultoría 663 de 2020, donde se precisó la precitada amenaza reportándose niveles bajos, por ende, no se presentaría restricción para adelantar el presente proceso, siendo pertinente resaltar que respecto a los fenómenos de inundación, avenida torrencial e incendios forestales se presenta igualmente amenaza baja.
- No se encuentra en el área reportada como huella de inundación reportada para el año 2011.
- Se encuentra en zona de amenaza por encharcamiento en nivel medio para la totalidad del área y por incendios forestales en nivel medio en el 13.69% del área aproximadamente, esta zonificación es la referenciada por los Estudios Básicos de Riesgo del municipio según consultoría 663 de 2020.

Que, de acuerdo a la zonificación establecida en el POMCA del río Bogotá, se encuentra en las categorías de "Uso Múltiple" bajo tres descriptores; "Áreas Urbanas - ZU", "Área de restauración - ARUM", "Pastoreo Semiintensivo - PSI", NO encontrándose dentro de la zonificación de conservación y protección ambiental.

Que, el asentamiento humano en aras de avanzar en su regularización urbanística requiere aumentar las zonas verdes en las edificaciones y el entorno, la ampliación de las vías locales de acceso vehicular y peatonal, la liberación de zonas construidas para mejorar las condiciones de iluminación y ventilación de las edificaciones y adelantar los posteriores trámites de licenciamiento urbanístico y actos de reconocimiento de edificaciones para constatar condiciones de seguridad y sismo resistencia de las edificaciones.

Que, analizada la zona se encontró que cumple las condiciones exigidas en el Acuerdo 188 de 2021 y 207 de 2022, frente a grado de consolidación, antigüedad de las construcciones y fecha de radicación de la solicitud, para ser delimitada y ser objeto de orden de legalización.

Que, en virtud de la orden de legalización proferida a través del presente acto administrativo, los interesados podrán elevar sus solicitudes de legalización cumpliendo los requisitos previstos en los artículos 2.2.6.5.1.2, 2.2.6.5.1.3 del Decreto 1077 de 2015, y el párrafo segundo y tercero del artículo cuarto del Acuerdo 188 de 2021.

Que, de igual manera, los interesados en adelantar el proceso de legalización deben someterse a las determinantes de ordenamiento territorial y regularización urbanística definidas en el presente decreto con el fin de garantizar la intervención a las zonas deterioradas de manera integral y la transformación de toda la pieza urbanística en pro de su mejora progresiva.

Que, por otro lado y en aras de materializar la colaboración armónica entre dependencias y entidades descentralizadas, se remitirá copia del presente acto administrativo a la Secretaría de Medio Ambiente, Secretaría de Planeación, a la Dirección de Urbanismo, a la Dirección de Servicios Públicos, a la Dirección de Sistemas de Información y Estadística, a la Dirección de Derechos y Resolución de Conflictos, a la Secretaría de Obras Públicas, al Instituto de Desarrollo Urbano Vivienda y Gestión Territorial del Municipio de Chía - IDUVI, y a la Empresa de Servicios Públicos de Chía EMSERCHÍA E.S.P., con el fin que en el menor tiempo

posible remitan a la Dirección de Ordenamiento Territorial y Plusvalía, toda la información generada en marco de sus competencias en la zona delimitada.

Que, la información a suministrar se centra especialmente en insumos relacionados con recursos naturales renovables identificados, procesos de restauración y conservación, licencias otorgadas, procesos sancionatorios adelantados específicamente por infracciones urbanísticas, proyectos u obras ejecutados y por ejecutar, cesiones y condiciones para recibir las mismas y la disponibilidad de servicios públicos, incluyendo proyectos para optimizar su prestación y toda la información que consideren pertinente suministrar en torno a mejorar las condiciones de habitabilidad del área.

Que, en mérito de lo expuesto, el alcalde del municipio de Chía,

DECRETA

ARTÍCULO PRIMERO. - DESARROLLOS Y ZONA OBJETO DE LEGALIZACIÓN URBANÍSTICA.

Ordenar la legalización urbanística de un sector rural de la vereda Bojacá – Sector el Bosque, con un área aproximada de 3286,29 m2, conformado por asentamientos humanos precarios de origen informal, integrados predominantemente por viviendas de interés social, el cual queda delimitado bajo las siguientes coordenadas planas en el sistema de referencia MAGNA – SIRGAS, con proyección cartográfica en un único origen de coordenadas (origen nacional), de conformidad con lo previsto en la Resolución 471 de 2020, así:

Tabla 1. Coordenadas de delimitación área objeto de estudio Asentamiento Humano

Id	X	Y
1	4883585,902	2098247,461
2	4883611,075	2098235,241
3	4883622,849	2098229,516
4	4883641,391	2098220,011
5	4883618,96	2098174,356
6	4883600,277	2098182,763
7	4883599,278	2098180,693
8	4883587,504	2098186,418
9	4883562,427	2098197,54

Fuente: Dirección de Ordenamiento Territorial y Plusvalía, 2022

Imagen 1. Localización zona objeto de estudio Orden de Legalización en la Vereda Bojacá - Sector el Bosque – Puente Peralta en el marco del radicado 20229999906292

Handwritten signature

Handwritten mark

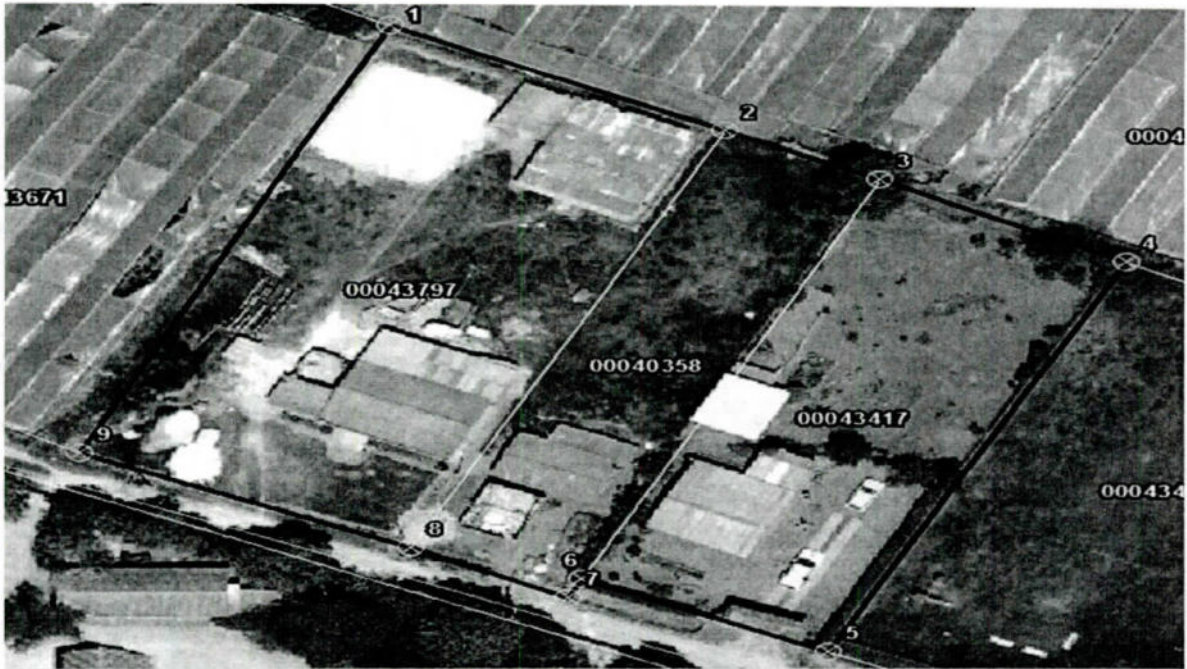

Fuente: Dirección de Ordenamiento Territorial y Plusvalía, 2022

PARÁGRAFO PRIMERO. - La delimitación efectuada obedece a una demarcación realizada mediante el uso de SIG con referencia a las fotografías aéreas disponibles en el municipio y la base catastral 2020, mediante el posicionamiento de puntos en los vértices del polígono a escala 1:500 y en el marco de referencia indicado, la cual deberá ser objeto de precisión conforme a los correspondientes levantamientos topográficos en el marco de los trámites individuales de legalización urbanística.

PARÁGRAFO SEGUNDO. - Los actos de legalización urbanística que se adelanten con base al presente decreto deberán atender las determinantes y lineamientos de ordenamiento territorial aquí definidos y los que le sean aplicables conforme al Acuerdo Municipal 188 de 2021 y las normas nacionales que regulan la materia.

PARAGRAFÓ TERCERO. - Hace parte integral del presente decreto, el documento denominado "Memoria Justificativa Orden De Legalización en Suelo Rural – Vereda Bojacá – Sector el Bosque consecutivo 20229999906292 del 28 de febrero de 2022".

ARTÍCULO SEGUNDO. – PRINCIPIOS DE LA ORDEN DE LEGALIZACIÓN. -La demarcación de la zona y las actuaciones de legalización urbanística que se derivan del presente acto administrativo, deben inspirarse y atender los siguientes principios:

- 1. Integralidad y compromiso recíproco:** El mejoramiento del sector demanda la actuación conjunta y coordinada de las autoridades públicas y los ciudadanos. La comunidad involucrada en el ámbito de legalización participará activamente en las acciones de legalización y mejora en aras de afianzar el tejido social, así mismo la administración municipal concurrirá en la ejecución de acciones pertinentes, según las posibilidades de los recursos técnicos, económicos, financieros y físicos.
- 2. Reparto equitativo de cargas y beneficios:** En los actos de legalización urbanística de asentamientos se procurarán formulas y mecanismos que

garanticen la equidad ante las obligaciones públicas y los beneficios urbanísticos obtenidos.

3. **Contención de bordes:** El asentamiento humano como situación irregular y no admisible en suelos rurales deberá incorporar de preferencia acciones físicas tendientes a evitar su ampliación y alcance de otros sectores rurales circundantes. En estos casos se podrá considerar tratamientos definitivos de fachada hacia las zonas de los bordes para evitar el adosamiento futuro de nuevas edificaciones.
4. **Reconocimiento y Valoración del Espacio Público.** Recuperar las zonas de espacio público como elemento articulador y de encuentro del sector y para la apropiación social del mismo en condiciones de regularidad y legalidad urbanística.
5. **Respeto por el hábitat social construido:** Comprender y respetar los espacios construidos históricamente y el relacionamiento de las comunidades con dicha construcción social y la búsqueda de un equilibrio con las actuaciones de mejoramiento y regularización urbanística.

ARTÍCULO TERCERO. - EFECTOS DE LA ORDEN DE LEGALIZACIÓN. La orden de legalización dictada mediante el presente decreto solo tiene los efectos previstos en el párrafo primero del artículo tercero del Acuerdo 188 de 2021, esto es la demarcación de la zona sobre la cual se realizarán los posteriores trámites de legalización urbanística y la fijación de las determinantes de ordenamiento territorial para la legalización y regularización urbanística.

En ningún caso el presente acto administrativo constituye por sí solo el acto de legalización urbanística de asentamientos humanos de que trata el capítulo 5 del título 6 de la parte 2 del libro 2 del Decreto 1077 de 2015 y, en consecuencia, no se podrán realizar trámites de reconocimiento de edificaciones o licencias de construcción con los parámetros normativos aquí definidos, los cuales solo se concretarán de manera específica con ocasión del acto administrativo de legalización urbanística.

En consecuencia, se insta al urbanizador, los enajenantes, la comunidad interesada y a los propietarios de los terrenos, a iniciar y adelantar con fundamento en el presente acto administrativo, los trámites de legalización urbanística del asentamiento o asentamientos humanos, sin perjuicio de la facultad de iniciarlos de oficio por parte del municipio.

PARÁGRAFO. - En los términos del párrafo 3 del artículo 2.2.6.5.2.5 del Decreto 1077 de 2015, para todos los efectos legales, las áreas definidas como espacios públicos, vías públicas, obras de infraestructura de servicios públicos y equipamientos aprobados en los actos de legalización urbanística y aprobados en el plano de loteo que se adopte, quedarán afectas a esta destinación y uso específico, aun cuando permanezcan dentro de predios privados.

ARTÍCULO CUARTO. - INTEGRALIDAD DE LOS TRÁMITES DE LEGALIZACIÓN URBANÍSTICA. Los trámites de legalización urbanística de asentamientos humanos,

que se deriven de la presente orden de legalización se deberán adelantar, de preferencia, de manera conjunta a nivel de ámbito por los propietarios de los predios que lo integran, en el presente proceso téngase en cuenta que nos encontramos frente a dos ámbitos, así:

Ámbito	Código	Uso Actual	# Construcciones	# Unidades	No de Pisos	Tipología de Vivienda	Material Predominante
Único	25175000000000004341700 0000000	Vivienda	3	1 casa	1	Unifamiliar	Mampostería
				1 casa	1	Unifamiliar	Mampostería
				1 casa	1	Unifamiliar	Mampostería
	25175000000000004035800 0000000	Vivienda	2	1 casa	1	Unifamiliar	Mampostería
				1 casa	1	Unifamiliar	Mampostería
	25175000000000004379700 0000000	Vivienda	4	1 casa	1	Unifamiliar	Mampostería
				1 casa	1	Unifamiliar	Mampostería
				1 casa	1	Unifamiliar	Mampostería
2 apto				2	Bifamiliar	Mampostería	



Ilustración 1. Ámbito Único Asentamiento Humano.

PARÁGRAFO PRIMERO. - No siendo posible el trámite de legalización urbanística a nivel de ámbito, se procederá en segunda medida a que se sometan mediante un único proceso, un número plural de lotes del asentamiento humano.

No siendo posible un trámite conjunto, podrán concurrir al trámite y radicar la documentación de que trata el artículo quinto, de manera independiente, siempre y cuando al interior de la unidad predial haya por sí solo un asentamiento humano con al menos dos (2) unidades de vivienda calificadas en estrato 1, 2 o 3 y cuyo grado de consolidación sea de por lo menos del 60%.

PARÁGRAFO SEGUNDO. - Se entenderán incluidos en la orden de legalización los predios cuya cédula catastral no haya sido incluida expresamente en el presente acto administrativo con ocasión de las situaciones de mutación o cualquier otro que haya generado cambios en la información catastral, siempre y cuando se encuentre dentro de las coordenadas de delimitación definidas en el artículo primero del presente acto administrativo.

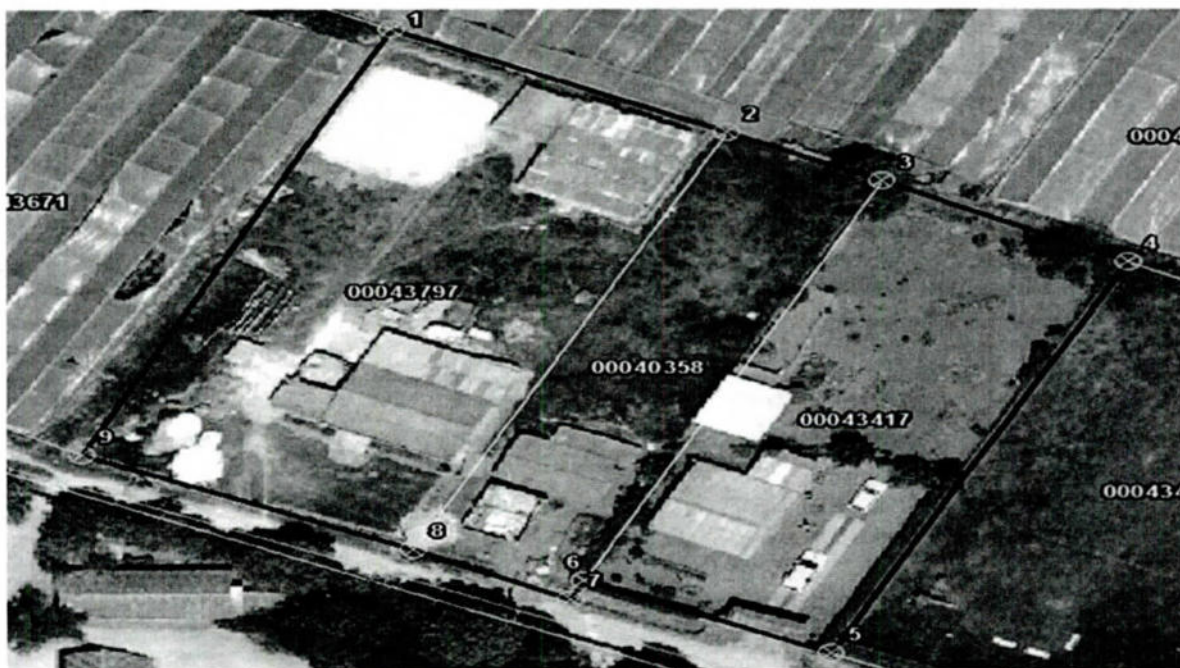
ARTÍCULO QUINTO. DOCUMENTACIÓN PARA EL TRÁMITE DE LEGALIZACIÓN URBANÍSTICA. - Los interesados en el proceso de legalización urbanística deberán como mínimo aportar la información y documentación exigida en los artículos 2.2.6.5.1.2 y 2.2.6.5.1.3 del Decreto 1077 de 2015, de conformidad con lo previsto en el parágrafo segundo del artículo 4 del Acuerdo 188 de 2021.

La Dirección de Ordenamiento Territorial y Plusvalía como dependencia encargada de dar trámite a las solicitudes de legalización urbanística, podrá requerir a los interesados o autoridades públicas que considere, la información necesaria para definir las condiciones de viabilidad del trámite de legalización y las normas de regularización urbanística.

El levantamiento topográfico para la presentación del plano del loteo deberá realizarse acorde con los lineamientos previstos en la Circular D.O.T.P. 01 expedida por la Dirección de Ordenamiento Territorial y Plusvalía.

ARTÍCULO SEXTO. – DETERMINANTES AMBIENTALES E IMPROCEDENCIA DE LA LEGALIZACIÓN URBANÍSTICA. No serán objeto de legalización urbanística los asentamientos humanos con condiciones de precariedad y de origen informal, ubicados en los suelos de protección de conformidad con lo establecido en el Plan de Ordenamiento territorial vigente en concordancia con el artículo 2 del Decreto 149 del 4 de febrero de 2020 por el cual se modifica el artículo 2.2.6.5.3 del Decreto 1077 de 2015 o las normas que lo modifiquen o sustituyan y el Plan de Ordenación y Manejo de la cuenca hidrográfica del río Bogotá adoptado mediante resolución 957 de 2019 de la CAR Cundinamarca.

Conforme al Plan de Ordenamiento Territorial vigente (Acuerdo 17 de 2000 - el Plano 1B) y la actualización del POMCA del Río Bogotá adoptado mediante la Resolución 957 de 2019 se encuentra para la zona objeto de análisis, lo siguiente:

- Se encuentra parcialmente ubicado en zona de amenaza por Movimientos en Masa en nivel medio, esta zona se encontraría al occidente del predio, representando aproximadamente el 55.26% de la zona objeto de estudio, esto de acuerdo con el Plano 1B "Estructura general del territorio a largo plazo – Amenazas Naturales" del Acuerdo 17 de 2000 (POT vigente), no obstante, actualmente se cuenta con Estudios básicos de riesgos EBR más recientes elaborados mediante el contrato de Consultoría 663 de 2020, donde se precisó la precitada amenaza reportándose niveles bajos, por ende, no se presentaría restricción para adelantar el presente proceso, siendo pertinente resaltar que respecto a los fenómenos de inundación, avenida torrencial e incendios forestales se presenta igualmente amenaza baja.
- No se encuentra en el área reportada como huella de inundación reportada para el año 2011.

- De acuerdo a la zonificación establecida en el POMCA del río Bogotá, se encuentra en las categorías de "Uso Múltiple" bajo tres descriptores; "Áreas Urbanas - ZU", "Área de restauración - ARUM", "Pastoreo Semiintensivo - PSI", NO encontrándose dentro de la zonificación de conservación y protección ambiental.
- Se encuentra en zona de amenaza por encharcamiento en nivel medio para la totalidad del área y por incendios forestales en nivel medio en el 13.69% del área aproximadamente, esta zonificación es la referenciada por los Estudios Básicos de Riesgo del municipio según consultoría 663 de 2020.
- Los anteriores lineamientos deberán ser objeto de armonización en la mayor medida posible con las condiciones de conformación del asentamiento humano.

ARTÍCULO SÉPTIMO. - LINEAMIENTOS AMBIENTALES. Cada una de las unidades que conforman el asentamiento humano deberá dar aplicación a los siguientes lineamientos, sin perjuicio de los que se definan en los correspondientes actos de legalización urbanística, de forma tal que transiten progresivamente a condiciones de sostenibilidad ambiental:

1. En el asentamiento existen algunos individuos arbóreos, en el evento que se requiera su intervención deberá contarse con el permiso expedido por la autoridad ambiental competente.
2. Atendiendo los déficits de espacio público del polígono objeto de orden de legalización, y en aras de incorporar zonas verdes al sector, se procurará la incorporación de cubiertas verdes, donde los lineamientos técnicos lo permitan.
3. Queda prohibido el desarrollo de cualquier actividad que genere ruido más allá de los niveles sonoros permitidos para la zona. Considerando que el uso principal del sector será residencial, los estándares máximos permisibles de niveles de emisión de ruido en dB(A), serán los establecidos en la Resolución 0627 de 07 de abril de 2007, Artículo 9, Tabla 1, en cumplimiento de la Ley 1801 de 2016, Artículo 33.
4. Las unidades de vivienda a legalizar procuraran incorporar en su diseño constructivo estrategias de construcción sostenible, orientadas a disminuir el consumo de agua y energía, logrando condiciones de optimización del recurso hídrico y la eficiencia energética de la edificación, entre ellas las siguientes:
5. En aras de aprovechar los sistemas pasivos de iluminación, ventilación y calefacción, las nuevas licencias de construcción y los actos de reconocimiento de edificaciones existentes intentarán ajustar la relación ventana / muro, procurar una ventilación cruzada en diferentes espacios y la utilización de materiales en fachada de baja conductividad térmica o sistemas combinados (materiales convencionales con aislantes térmicos).
6. Las unidades de vivienda procurarán instalar grifería ahorradora en los diferentes puntos de abastecimiento de agua potable y unidades sanitarias, para optimizar el consumo de agua.
7. Las edificaciones intentaran ajustar el diseño de la red de agua lluvia para facilitar su captación, acumulación y posterior aprovechamiento en uso

sanitario, riego de zonas verdes y ajardinadas de la propia vivienda y áreas anexas.

8. El cerramiento de cada predio, y considerando que el asentamiento se encuentra en área rural, deberá constituirse con elementos vivos, principalmente con especies nativas. Las zonas de antejardín y patios posteriores se tratarán como zona verde y/o ajardinada, con el objetivo de embellecer el sector y el adecuado tratamiento paisajístico de la zona.
9. En el manejo de las cercas vivas debe garantizarse las actividades de poda formativa de tal manera que cumplan con la altura aprobada para los cerramientos en la zona.
10. No se permitirá la instalación de ningún tipo de cobertizo o cubierta que cubra total o parcialmente el aislamiento posterior o patio, ni la zona de antejardín o de retroceso sobre la vía de acceso.
11. Dar cumplimiento a la norma ambiental y policiva respecto del manejo de residuos sólidos.

ARTÍCULO OCTAVO. – SISTEMA VIAL. ingresa por la carrera 11, luego se ingresa por la única vía de acceso, siendo una servidumbre privada donde está concebido futuro el Camino de Costa Rica proyectada como una vía tipo V5 sección vial de 13.50 mts, en donde se deberá contemplar sobre los predios contiguos a esta vía una reserva vial para la ampliación de la misma. Con esta vía se tiene proyectado unir el margen oriental del municipio con sector entre ríos, permitiendo generar una mejor distribución de tráfico entre estos sectores del municipio. Las vías conforme con su perfil de ampliación según lo previsto en el Plan de Ordenamiento Territorial – Acuerdo 17 del año 2000, conllevarán la utilización de las correspondientes reservas viales, las cuales deben ser transferidas por los propietarios de los inmuebles como cesión a título gratuito en favor del municipio como medida compensatoria de la regularización urbanística.

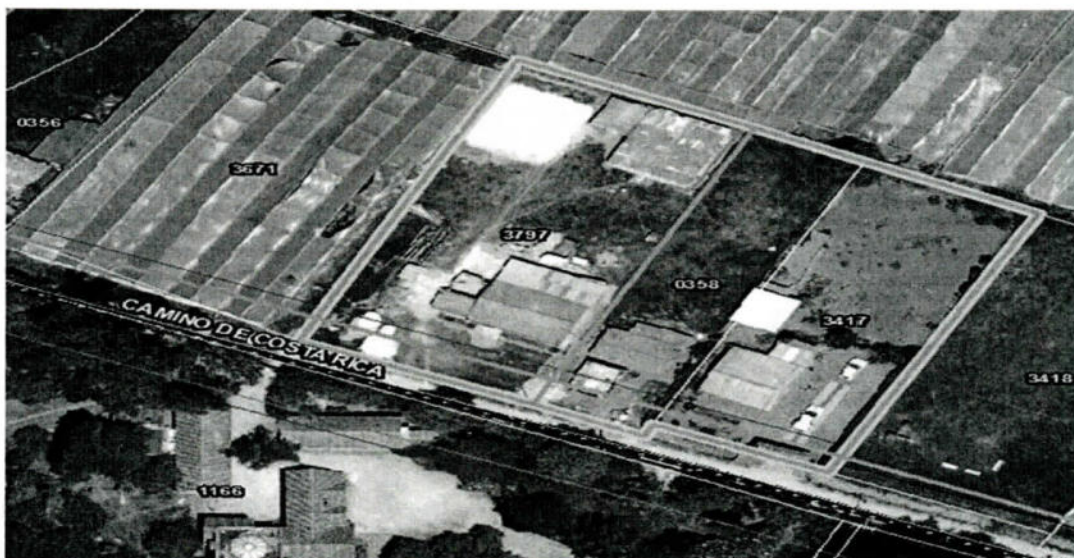

Fuente: Dirección de Ordenamiento Territorial y Plusvalía, 2022

Para una mejor precisión con ocasión a los perfiles viales y a los predios en cita, es conveniente realizar levantamiento topográfico amarrado a coordenadas nacionales. Como apoyo la Dirección de Ordenamiento Territorial y Plusvalía suministrará la Información de las placas geodésicas más cercanas al predio, certificadas por el Instituto Geográfico Agustín Codazzi, con el sistema de referencia

generado para el Municipio de Chía, información necesaria para determinar a detalle las áreas necesarias para la ampliación de las vías.

PARÁGRAFO PRIMERO. La reserva vial está sujeta a los estudios técnicos que se requieran, previos a la ampliación de la vía y por ende a los diseños de detalle finales que se generen de los estudios; lo cual implica que, en el momento de la ejecución del proyecto, el trazado sea susceptible de modificaciones haciendo que las medidas de reserva vial aquí planteadas deban ser ajustadas.

PARÁGRAFO SEGUNDO. Las vías con perfil vial tipo V5 será considerada como cesión urbanística obligatoria al ser parte de la malla vial y se procurará la concurrencia de los propietarios y terceros interesados tendientes a concretar esta obligación.

Conforme al artículo 2.2.6.4.1.2 del Decreto 1077 de 2015, no procederá el reconocimiento de edificaciones o la parte de ellas que se encuentren localizadas en inmuebles de propiedad privada afectados en los términos del artículo 37 de la ley 9 de 1989 o la norma que lo adicione, modifique o sustituya o que ocupen total o parcialmente el espacio público determinado en el presente acto administrativo.

En caso de zonas de reserva vial solo se admitirá el reconocimiento de la existencia de edificaciones cuando dichas zonas no se hayan establecido como áreas de cesión a título gratuito en contraprestación de la legalización urbanística. En todo caso, de permitirse el reconocimiento de edificaciones, no se permitirán ampliaciones o aumento de área construida.

PARÁGRAFO TERCERO. En el marco de los procesos de legalización urbanística que se adelanten, es conveniente realizar levantamiento topográfico amarrado a coordenadas nacionales, conforme con las normas vigentes y los sistemas de referencia definidos por el IGAC, con el fin de establecer de manera correcta las áreas destinadas para la ampliación de las vías requeridas.

ARTÍCULO NOVENO. – RUTAS Y ACCESO DEL SISTEMA DE TRANSPORTE PÚBLICO. El asentamiento humano actualmente Actualmente se dispone de una ruta que cruzan por la carrera 11 la cual su punto más cercano se encuentra aproximadamente a uno 150 metros la cual es:



La zona cuenta con la prestación del servicio público de taxis municipales, aunque los mismos no transitan de manera frecuente por el sector.

ARTÍCULO DÉCIMO. – CESIÓN OBLIGATORIA GRATUITA PARA VÍAS LOCALES.

Conforme a la visita preliminar y la información secundaria, no se determinó la existencia de espacios públicos para parques, zonas verdes y equipamiento comunal, tan solo se evidenciaron zonas con destinación urbanística de reserva vial de acceso para los predios que integran el asentamiento humano.

Las zonas de reserva pertenecientes al sistema vial, que se definan acorde con lo previsto en el parágrafo segundo del artículo octavo del presente acto administrativo, serán entregados como cesión urbanística a título gratuito de manera compensatoria y con fines de regularización urbanística por parte de los propietarios de los predios, quienes deberán concurrir en los correspondientes trámites de legalización urbanística y cumplir las obligaciones que el acto de legalización imponga, entre ellas la prevista en el presente artículo.

El sistema vial definido en el presente acto administrativo y en el proceso de legalización del asentamiento humano, podrá de manera previa, concomitante o posterior a los actos de legalización urbanística, ser objeto de declaratoria o titulación de espacio público debido a su destinación urbanística para tal fin, en los términos de la Ley 2044 de 2020.

PARÁGRAFO PRIMERO. La entrega de las zonas de cesión obligatoria para vías locales del asentamiento o las áreas de reserva vial que se constituyan en los trámites de legalización urbanística, se supedita exclusivamente a la entrega del área aprobada y debidamente amojonada, la cual deberá estar libre, sin edificaciones o construcciones privadas; en tratándose de un mecanismo de compensación para la regularización urbanística del asentamiento, no habrá obligación de dotación de esta zona a cargo de los propietarios.

PARÁGRAFO SEGUNDO. Instar a la Secretaría de Obras Públicas, al Instituto de Desarrollo Urbano, Vivienda y Gestión Territorial, a la Empresa de Servicios Públicos Domiciliarios y a la Secretaría de Planeación del Municipio Chía para que adelanten el inventario y la caracterización de las zonas al interior del asentamiento humano con destinación urbanística para el uso público y que pueden ser objeto de la precitada declaratoria o titulación.

ARTÍCULO DÉCIMO PRIMERO. - COMPENSACIÓN PARA ESPACIO PÚBLICO. Los predios que acudan al trámite de legalización urbanística de manera individual o colectiva, a los cuales se les imposibilite jurídicamente la entrega total del área de cesión urbanística obligatoria que les correspondiere, en los términos del artículo decimo del presente decreto, les podrá ser exigible el pago compensatorio de espacio público en los actos de reconocimiento de edificaciones, situación que será evaluada y definida en el acto administrativo de legalización urbanística, en los términos del artículo 2.2.6.4.2.6 del Decreto 1077 de 2015.

También serán responsables de esta carga las edificaciones que aun cuando concreten la entrega de zonas públicas, hubiesen tenido un aprovechamiento superior y extraordinario al resto de las edificaciones de la zona, representado en mayores áreas construidas y/o mayor altura.

PARÁGRAFO. - Atendiendo al principio de reparto de cargas y beneficios, el pago compensatorio también podrá ser exigible a las licencias de construcción en las modalidades de obra nueva o ampliación, en las condiciones que se establezcan en el acto administrativo de legalización.

ARTÍCULO DÉCIMO SEGUNDO. - SERVICIOS PÚBLICOS DOMICILIARIOS. - Todo trámite de legalización urbanística deberá contar con la disponibilidad y accesibilidad a los servicios de acueducto, alcantarillado, energía, aseo y recolección de basuras.

En ninguna circunstancia se permitirá el funcionamiento de soluciones individuales de saneamiento como tanques sépticos, ni la descarga de aguas residuales a los vallados o directamente al suelo.

PARÁGRAFO PRIMERO. - Las redes de servicios públicos domiciliarios que se encuentren construidas en las vías de acceso del asentamiento y que se reconozcan como espacio público en los trámites de legalización urbanística o como consecuencia de las declaratorias como espacio público, serán entregadas al municipio o al correspondiente prestador según se determine, para el efecto el prestador realizará inspección y levantamiento de las características de estado, material y funcionalidad en las que se recibe la infraestructura.

PARÁGRAFO SEGUNDO. - Será obligación de los propietarios hacer la entrega de las redes de servicios públicos domiciliarios, suscribir las actas y autorizaciones correspondientes, entregadas las redes de servicios Públicos domiciliarios, corresponde a los prestadores su operación, reposición, adecuación, mantenimiento y actualización según el caso.

En los eventos en que el propietario no concorra o preste su consentimiento para el cumplimiento de las obligaciones en materia de servicios públicos domiciliarios, se podrá continuar con los trámites de legalización siempre y cuando el interesado se comprometa de manera independiente a entregar las obras de infraestructura de servicios públicos domiciliarios, para tal efecto se suscribirá un acta de compromiso en la cual se detallará el término para la entrega.

PARÁGRAFO TERCERO. En el evento que la prestación del servicio se realice a través de una única conexión formal, lo cual puede derivar en conexiones erradas, debe verificarse por parte de los correspondientes prestadores, brindando las recomendaciones e implementando las medidas que el caso amerite en aras de optimizar la prestación del servicio.

ARTÍCULO DÉCIMO TERCERO. - CONDICIONES MÍNIMAS DE HABITABILIDAD PARA LA REGULARIZACIÓN EN LOS TRÁMITES DE LEGALIZACIÓN URBANÍSTICA. Dentro de los trámites de legalización urbanística de asentamientos humanos se deberá garantizar el cumplimiento de las normas urbanísticas que brinden unas mejores condiciones de iluminación, ventilación y demás que aseguren la habitabilidad, cumpliendo con estándares de calidad en diseño urbanístico, arquitectónico y de construcción, teniendo en cuenta como mínimo los siguientes lineamientos:

- **Áreas mínimas y densidad:** En los trámites de legalización urbanística que se deriven del presente decreto, se tendrá en cuenta como Área mínima permisible por unidad de vivienda (AMPV) de conformidad con lo previsto en el artículo 76 del Acuerdo 17 de 2000, la siguiente:

$$\text{AMPV} = \text{AMB} \times \text{NA} \times \text{K}$$

Donde:

AMB = Área mínima básica

NA = Número de alcobas

K = Constante según uso

El área Mínima básica (AMB) será de 20 m², La constante (K) será de 0,9 en casos de vivienda unifamiliar y bifamiliar y de 0,8 en casos de vivienda multifamiliar.

- **Iluminación y ventilación.** Todos los espacios habitables de la vivienda deberán estar iluminados y ventilados de manera natural. La iluminación se hará a través de elementos como ventanas y puerta ventanas sobre fachada, claraboyas o cualquier sistema de iluminación cenital y patios ubicados al interior de la edificación o pozos de luz. En el caso de la ventilación, se asegurará la renovación del aire del interior de la edificación, a través de elementos tales como ventanas, rejillas y ductos orientados hacia el exterior de la edificación, los cuales deberán estar dispuestos de manera tal que la posición en planta y corte, es de decir su continuidad en planta y la variación de altura de estos elementos garantice la ventilación al permitir un intercambio entre corrientes de ventilación aire frío a alturas bajas y cálido a mayor altura; los elementos utilizados para tal fin, podrán estar dispuestos hacia patios internos, siempre y cuando no estén cubiertos totalmente y se asegure un mínimo de caudal de ventilación natural, preferiblemente cruzada.

Los espacios de servicios, como baños y cocinas, que por razones de diseño no se puedan ventilar de manera natural, deberán asegurar la extracción de olores y humedades por medios mecánicos (extractores de aire).

- **Aislamiento Posterior.** Como regla general las edificaciones nuevas deberán contemplar un aislamiento posterior de por lo menos tres (3) metros, si las condiciones de área del lote no lo permiten, se deberá contemplar por lo menos dos (2) metros. En el caso de edificaciones existentes, en los actos de legalización urbanística deberá buscarse o contemplarse medidas de aislamiento con las edificaciones vecinas y solo de manera excepcional en atención al grado de consolidación de la edificación y de los materiales de la estructura se definirán soluciones de empate, siempre se privilegiarán las medidas que conlleven a garantizar dicho aislamiento, en consideración de las condiciones de los inmuebles vecinos.
- **Aislamiento lateral.** Será de como mínimo dos (2) metros o medidas tendientes a mejorar y procurar condiciones de iluminación natural, no siendo posible se considerarán soluciones de empate, dicha solución de empate se planteará en la propuesta de regularización urbanística, la cual debe garantizar una armónica integración de los paramentos, voladizos y demás parámetros volumétricos. En todo caso se determinará de manera específica en los trámites de legalización urbanística.
- **Número de pisos.** Se admitirá dentro de los trámites de legalización y como medida de regularización urbanística un máximo de dos (2) pisos,

con tratamiento de cubierta; el espacio resultante bajo cubierta podrá ser utilizado como parte integral del último piso de construcción.

- **Antejardín:** En las viviendas con frente sobre la vía de acceso se dispondrá y procurará un antejardín, o zona verde con carácter de franja de aislamiento ambiental respecto de la vía, la cual deberá ser área libre, empedrada y dotada de vegetación ornamental, en todo caso en el trámite de legalización urbanística se definirán sus dimensiones específicas, la cual solo podrá ser obviado con construcciones ya existentes y en la cual el área libre sea parte de la cesión urbanística con destino a la conformación de la vía pública.

Las viviendas y lotes al interior procuraran de igual manera la mayor zona verde posible, libre y empedrada que permita la regularización y el mejoramiento de las condiciones de iluminación, ventilación y salubridad del asentamiento humano.

- **Parqueaderos:** Cada una de las unidades prediales que integran la zona objeto de orden de legalización, dispondrá una relación de una unidad de parqueo por cada tres (3) unidades de vivienda con carácter comunal, en todo caso por lo menos se dispondrá de 1 unidad de parqueo con el fin de evitar el estacionamiento sobre las vías y su disposición irregular al interior del asentamiento humano.
- **Índice máximo de ocupación:** Los actos administrativos de legalización urbanística definirán de forma específica los índices de ocupación para cada una de las unidades que integran el asentamiento humano, también se fijarán las demás normas urbanísticas necesarias para la regularización urbanística del asentamiento humano. Para lo existente, se verificará la información recogida en campo, información geográfica y demás información correspondiente para verificar el estado de las construcciones.

ARTÍCULO DÉCIMO CUARTO. - DEL USO DE VIVIENDA DE INTERÉS SOCIAL. Conforme al parágrafo tercero del artículo tercero del Acuerdo 188 de 2021, en los actos de legalización urbanística que se deriven del presente decreto se admitirán los usos residenciales en tipología unifamiliar, bifamiliar y multifamiliar conforme al estado actual del asentamiento humano, los actos de reconocimiento o de licencia de construcción a que haya lugar deberán de manera obligatoria, indicar su destinación para vivienda de interés social, constancia que deberá quedar expresa en el formulario único nacional para la solicitud de licencias urbanísticas y en la correspondiente licencia urbanística o acto de reconocimiento de edificaciones y en consecuencia quedaran sometidos al cumplimiento de las obligaciones que la normatividad vigente impone para este tipo de viviendas.

PARÁGRAFO. - Dentro de los actos de legalización urbanística de asentamientos humanos se precisarán los usos que permitan la adecuada regularización urbanística, conforme al plan de ordenamiento territorial vigente, en el mismo acto administrativo se fijarán los condicionamientos y limitaciones a que haya lugar tendiente a la adecuada armonización y compatibilización de usos en el sector.

ARTÍCULO DÉCIMO QUINTO. - SOMETIMIENTO A LOS TRÁMITES DE LEGALIZACIÓN URBANÍSTICA. - Los predios al interior de la zona objeto de la presente orden de legalización, que cuenten con tamaño igual o superior a trescientos metros cuadrados (300 m²) sin ocupar u ocupados por una única unidad de vivienda, no serán objeto del trámite de legalización urbanística. En estos casos, se dará aplicación a las normas para desarrollo por construcción en suelo rural de que trata el artículo 197 y siguientes del Acuerdo 17 de 2000.

PARÁGRAFO. - No obstante, podrán someterse a la legalización urbanística siempre y cuando se acredite la existencia de condiciones jurídicas derivadas de ventas parciales o de comunidades, existencia de actos de posesión u ocupaciones que no pueden ser objeto de reconocimiento de edificaciones conforme a lo previsto en el artículo 197 del Acuerdo 17 de 2000, o que se integre a la legalización urbanística conforme al ámbito al que pertenece, según lo dispuesto en el presente decreto.

ARTÍCULO DÉCIMO SEXTO. - COLABORACIÓN Y CONCURRENCIA. Instar y comunicar a todos los organismos de la administración central y a las entidades descentralizadas del Municipio de Chía para que presten su colaboración en el marco de sus competencias tendiente a mejorar las condiciones del entorno y de habitabilidad del sector, en particular a los siguientes:

1. **Secretaría de Medio Ambiente:** Identificar a plenitud las acciones tendientes al adecuado manejo y disposición de residuos sólidos en coordinación con Emserchía. Brindar las orientaciones necesarias para mejorar las condiciones de sostenibilidad y cuidado de los recursos naturales existentes.
2. **Secretaría de Obras Públicas.** En coordinación con la Secretaría de Planeación, los prestadores de Servicios Públicos Domiciliarios, el Instituto de Desarrollo Urbano, Vivienda y Gestión Territorial, debe definir la viabilidad, conveniencia y priorización de intervenciones en las zonas públicas tendientes a mejorar los bienes y servicios públicos en el sector.
3. **Secretaría de Participación Ciudadana y Acción Comunitaria.** Brindar acompañamiento, sensibilización en las jornadas de socialización y en fomentar una actuación concurrente y recíproca para mejorar las condiciones de habitabilidad de la zona por parte de los residentes.
4. **Dirección de Urbanismo:** Brindar información detallada de las licencias urbanísticas otorgadas en cualquiera de sus clases y modalidades para cada uno de los predios que integran el asentamiento humano y las que se encontraren en trámite.
5. **Dirección de Sistemas de Información y Estadística.** Se sirva validar y verificar la estratificación de la totalidad de los predios que conforman el asentamiento y actualizar en el correspondiente sistema de información y estratificación del Municipio.
6. **Secretaría de Gobierno - Dirección de Derechos y Resolución de Conflictos.** Para que ejerzan acciones de vigilancia especial en la zona a través de las

Inspecciones de Policía, para evitar la continuidad de acciones de informalidad y para que se sirva informar a la Dirección de Ordenamiento Territorial y Plusvalía los procesos de infracción urbanística en curso que se estén adelantando sobre los predios al interior de la zona, o los que se hayan concluido.

7. **Dirección de Servicios Públicos.** Para que a través de su despacho se convoque a los prestadores de servicios públicos domiciliarios en la zona, en aras de definir acciones que puedan mejorar la prestación de los servicios en el marco de los trámites de legalización urbanística.
8. **Instituto de Desarrollo Urbano Vivienda y Gestión Territorial del Municipio de Chía – IDUVI.** Para que se pronuncien acerca de la existencia de obligaciones pendientes asociadas a cargas urbanísticas o cesiones urbanísticas y para que tenga conocimiento acerca de las condiciones de precariedad e informalidad de la zona y su particular consideración en los programas y en la oferta de servicios del Instituto.
9. **Empresa de Servicios Públicos de Chía EMSERCHÍA E.S.P.** Para que se sirva informar a la Dirección de Ordenamiento Territorial y Plusvalía de manera detallada las condiciones actuales de prestación de los servicios públicos domiciliarios de acueducto, alcantarillado y aseo en la zona y los proyectos de optimización o expansión contemplados por la empresa que tengan implicaciones en la zona, así como las obligaciones por parte de los usuarios que deban atender tendientes a la adecuada normalización en la prestación de los servicios.

PARÁGRAFO PRIMERO. - Se exhorta a todas las dependencias de la administración central y entidades descentralizadas para que en el término máximo de diez (10) días contados a partir de la comunicación del presente acto administrativo, remitan a la Dirección de Ordenamiento Territorial y Plusvalía toda la información que en el marco de sus competencias sea relevante para la zona delimitada conforme al artículo primero del presente decreto y para que hagan las declaraciones a que hubiere lugar en el ámbito de sus funciones tendientes a la intervención integral de la zona y mejorar las condiciones de vida de los hogares que allí residen.

PARÁGRAFO SEGUNDO. - En el marco de la actuación concurrente de diversas entidades se podrán definir los programas, operaciones y proyectos que puedan resultar viables en la zona para el mejoramiento de sus condiciones, los cuales en todo caso deben estar articulados y enmarcados en las metas y proyectos definidos en el plan de desarrollo municipal.

PARÁGRAFO TERCERO. - Ordenar a la Dirección de Ordenamiento Territorial y Plusvalía, para que con acompañamiento de la Secretaría de Participación Ciudadana y Acción Comunitaria adelante acciones de socialización y comunicación de lo dispuesto en el presente acto administrativo a los propietarios, moradores y comunidad involucrada en la zona que recae la orden de legalización y a establecer y aplicar un instrumento o mecanismo de caracterización socioeconómica de los hogares que integran la zona.

ARTÍCULO DÉCIMO SÉPTIMO. COMPORTAMIENTOS QUE AFECTAN LA INTEGRIDAD URBANÍSTICA. Los interesados en el proceso de legalización deben abstenerse de ejecutar o continuar en actuaciones que constituyan comportamientos contrarios a la integridad urbanística señaladas en el título XIV Capítulo I del Código Nacional de Policía y Convivencia (Ley 1801 de 2016) especialmente los previstos en sus artículos 135, 136 y 140.

ARTÍCULO DÉCIMO OCTAVO. PUBLICAR. El presente acto administrativo en la página web de la Alcaldía Municipal de Chía www.chia-cundinamarca.gov.co.

ARTÍCULO DÉCIMO NOVENO. COMUNICAR. El contenido del presente decreto a las dependencias de la administración municipal de Chía vinculadas en el artículo décimo sexto y a las demás que se requieran, para lo de su competencia.

ARTÍCULO VIGÉSIMO. - RECURSOS. Contra el presente decreto no procede recurso alguno, por tratarse de un acto administrativo de carácter general en marco de lo establecido en el artículo 75 del Código de Procedimiento Administrativo y de lo Contencioso Administrativo.

ARTÍCULO VIGÉSIMO PRIMERO. - VIGENCIA. El presente Decreto rige a partir de la fecha de su publicación y cobijará los trámites de legalización urbanística de asentamientos humanos que se radiquen en legal y debida forma acorde con la delimitación efectuada en el artículo primero del presente acto administrativo.

PUBLÍQUESE, COMUNÍQUESE Y CÚMPLASE

LUIS CARLOS SEGURA RUBIANO
Alcalde Municipal de Chía

Elaboró:
Elaboró Memoria:
Revisó texto jurídico:
Revisó texto jurídico:
Aprobó:

Nelson Camilo Suarez Uribe – Abogado Contratista DOTP.
Johann Nicolai Quiñonez Poveda – Profesional DOTP.
Dr. Rafael Enrique Roa Pinzón – Jefe Oficina Asesora Jurídica (E)
E. Alexis Rotavista V.-PU-OAJ.
Ing. Orlando Hernández Cholo - Director Ordenamiento Territorial y Plusvalía.
Dra. Laura Rocío Rivera Ríos – Secretaria de Planeación.



MEMORIA JUSTIFICATIVA ORDEN DE LEGALIZACIÓN
SUELO RURAL - ZONA AGROPECUARIA- VEREDA BOJACÁ
- SECTOR EL BOSQUE
20219999906292

1. ANTECEDENTES

Mediante radicado con consecutivo 20229999906292 del 28 de febrero de 2022 se solicitó a partir del predio identificado con cedula catastral 25175000000000043797000000000 análisis del sector a la luz de lo previsto en el Acuerdo Municipal 188 de 2021 “*Por medio del Cual se delegar al Alcalde Municipal de Chía la facultad de legalización y regularización urbanística de asentamientos humanos con condiciones de precariedad y de origen informal, conformados por viviendas de interés social y usos complementarios que la soportan y se dictan otras disposiciones*”

2. ACTUACIÓN PREVIA AL INICIO DE LOS TRAMITE DE LEGALIZACIÓN URBANISTICA.

El Acuerdo Municipal 188 de 2021 a fin de intervenir de manera integral y ordenada las situaciones de ocupación de hecho que han tenido lugar en el suelo rural, y que pudieren haber derivado en la conformación de asentamientos humanos en condiciones de precariedad y de origen informal, conformados por viviendas de interés social, dispuso en el parágrafo primero del artículo 3, lo siguiente:

PARÁGRAFO PRIMERO. - *Los asentamientos humanos precarios, conformados por viviendas de interés social de origen informal susceptibles de ser legalizados, ubicados en suelo rural, solo podrán ser objeto de este trámite, previa expedición de orden de legalización proferida por el alcalde de Chía, en calidad de delegatario de esta función.*

La orden de legalización se hará mediante acto administrativo en el que se delimitará la zona objeto de legalización y donde se demarcarán y establecerán las determinantes, acorde al ordenamiento territorial vigente, mediante los cuales se expedirán los actos de legalización urbanística de asentamientos humanos

Que en cumplimiento del referido acuerdo municipal el inicio de los tramites de legalización urbanística regulados en el artículo 48 de la Ley 9 de 1989 y reglamentados mediante el capítulo 5 del título 6 de la parte 2 del libro 2 del Decreto 1077 de 2015 solo será procedente en el caso de las zonas rurales, siempre y cuando se emita el correspondiente acto administrativo.

Bajo este precepto legal, se procede mediante el presente documento a determinar las razones técnicas, jurídicas y de conveniencia para ordenar la Legalización de la zona objeto de análisis.

3. IDENTIFICACIÓN Y DELIMITACIÓN DEL ASENTAMIENTO HUMANO.

Según base predial catastral suministrada para el año 2020 por el Instituto Geográfico Agustín Codazzi, con apoyo en Ortofotomosaico disponible en la Secretaria de Planeación para los años 2009 y 2014, el uso de imágenes satelitales libres para los años recientes y mediante la validación con visita en campo se procedió a delimitar la zona objeto de estudio, la cual se delimita mediante coordenadas planas en el sistema de referencia MAGNA – SIRGAS, con proyección cartográfica en un único origen de coordenadas (origen nacional), de conformidad con lo previsto en la resolución 471 de 2020, así:

Tabla 1. Coordenadas de delimitación área objeto de estudio Asentamiento Humano





Id	X	Y
1	4883585,902	2098247,461
2	4883611,075	2098235,241
3	4883622,849	2098229,516
4	4883641,391	2098220,011
5	4883618,96	2098174,356
6	4883600,277	2098182,763
7	4883599,278	2098180,693
8	4883587,504	2098186,418
9	4883562,427	2098197,54

Fuente: Dirección de Ordenamiento Territorial y Plusvalía, 2022

La zona objeto de estudio tiene un área aproximada de 3286,29 m², se localiza en el sector conocido como el sector el Bosque – Puente Peralta en la vereda Bojacá, en inmediaciones con el vecino municipio de Cajicá a una distancia aproximada de 500 m².

El asentamiento humano se ha desarrollado en medio de un sector predominantemente rural donde aún prevalecen lotes de mediano y gran tamaño y con desarrollo de actividades agropecuarias, se encuentra aledaño al río frío a una distancia aproximada de 90 metros del río.

Imagen 1. Localización Zona objeto de estudio Orden de Legalización Bojacá Sector el Bosque – Puente Peralta en el marco del radicado 20229999906292



Fuente: Dirección de Ordenamiento Territorial y Plusvalía, 2022

Nota: La anterior delimitación obedece a una demarcación realizada mediante el uso de SIG, con el posicionamiento de puntos en los vértices del polígono a escala 1:550 y en el marco de





referencia indicado, la cual deberá ser objeto de precisión conforme al correspondiente levantamiento topográfico en el marco de los trámites de legalización urbanística.

4. EVOLUCIÓN EN LA CONSOLIDACIÓN DEL ASENTAMIENTO HUMANO

Conforme al Plan de Ordenamiento territorial vigente, adoptado mediante el Acuerdo 17 de 2000, la zona objeto de estudio se encuentra clasificado como SUELO RURAL, categorizado como Zona Agropecuaria ZAP, no obstante, lo anterior al revisar la información catastral y las imágenes disponibles se puede evidenciar una mayor intensidad en la zona objeto de estudio, con una evolución de la misma que se ilustra a continuación:

Ilustración 1. Evolución de la consolidación del asentamiento

	<p>Ortofotomosaico 2009:</p> <p>Para el año 2009 no se evidencia la consolidación de asentamiento humano, predomina la ocupación y la dinámica rural, incluso con cultivos bajo invernadero en los predios, 1 predio se encuentra sin ocupar, el predio 25175000000000040358000000000 tiene una sola edificación y el predio 251750000000000043797000000000 se evidencia a menos una casa principal y otras edificaciones complementarias.</p> <p>Para el año se presenta un índice de ocupación muy bajo, propio de una dinámica rural.</p>
	<p>Ortofotomosaico 2014:</p> <p>Para el año 2014 se evidencia una dinámica muy diferente del asentamiento humano, evidenciándose tres nuevas construcciones en la zona, la desaparición de la actividad agrícola e incluso el inicio de un proceso constructivo de nuevas edificaciones.</p> <p>Para aquella fecha ya se denota un proceso de consolidación de asentamiento humano, más evidente en el predio 251750000000000043797000000000.</p>





	<p>Imagen libre Google earth abril 2021.</p> <p>Para la fecha y desde el 2016 de manera mucho más intensa se evidencia en la zona un total de 9 edificaciones, 4 en el predio 25175000000000004379700000000, 2 en el predio 25175000000000004035800000000 y 3 en el predio 25175000000000004341700000000.</p> <p>El grado de consolidación para esta fecha es del 100% y un índice de ocupación superior al 50%, aun cuando se presentan aun zonas verdes y zonas ocupadas corresponde principalmente a las zonas de acceso a las viviendas en el interior de los lotes.</p> <p>La disposición de los lotes presenta en general condiciones adecuadas de ventilación y aislamiento, no obstante, en el desarrollo predio a predio se han construido edificaciones hacia los linderos vecinos, sin aislamientos en este sentido.</p>
--	--

El asentamiento evidencia una consolidación de aproximadamente 8 años, donde tomo una característica de esta naturaleza y abandonando la dinámica y configuración rural del sector, lo anterior según corroboración de imágenes históricas y según visita de campo y entrevistas en el sector, de igual manera el proceso de ocupación que se ha dado tiene una connotación de carácter familiar, sin que obedezca a procesos de ocupación o invasiones de terceros.

5. ESTRUCTURA Y SECTORIZACIÓN DEL ASENTAMIENTO

Conforme a la evolución histórica que se evidenció, el grado de consolidación y la proximidad de las edificaciones se identifica un único ámbito, se trata de una zona que se ha intensificado de manera aislada, en medio de un ambiente rural y que en tanto equivale a un total de tres predios, no se identifica ningún patrón o elemento que amerite la división de ámbitos de intervención.

Aunque el área mínima permitida según el POT vigente es de 10.000m2, el asentamiento objeto de la presente, se encuentra consolidado en tres (3) predios, siendo el de menor tamaño un predio de 711 m2 y el de mayor tamaño de 1515 m2, en todo caso los predios en suma no cumplen con las áreas mínimas para la zona, en donde tan solo se permite la vivienda del propietario, es decir tan solo se permitirán tres edificaciones según la configuración actual predial.

En la zona se identificaron de manera preliminar 10 unidades de vivienda, distribuidas en 9 edificaciones, de las cuales 3 se encuentran en el lote identificado con la cedula catastral 25175000000000004341700000000 y 2 edificaciones en el lote identificado con la cedula 25175000000000004035800000000 y en el lote 25175000000000004379700000000 una edificación de dos pisos con dos apartamentos y 3 construcciones de vivienda, donde predomina la tipología unifamiliar en las edificaciones con un 89%, es decir, 8 viviendas, todas





013

20229999906292

Página 5 de 18

a nivel de 1 piso y un 11% en tipología bifamiliar a nivel de 2 pisos , se trata de una zona con baja precariedad con acceso mediante vía con estado regular y con viviendas que por su disposición, uso de materiales constructivos no presenta mayores niveles de precariedad, salvo la irregularidad en las condiciones de tenencia, inseguridad en las condiciones de acceso al interior, regularidad en la prestación de servicios públicos domiciliarios, pero incluso algunas edificaciones tienen mejores condiciones de material.

6. CONSOLIDACIÓN URBANÍSTICA PREDOMINANTE

6.1. USOS ACTUALES

El asentamiento humano tiene una consolidación de uso absolutamente residencial, lo anterior asociado a la distancia con las principales vías y zonas de confluencia de personas, que no han conllevado a una dinámica comercial o de otro tipo diferente a la residencial.



6.2. CARACTERÍSTICAS DE LAS UNIDADES PRIVADAS QUE CONFORMAN EL ASENTAMIENTO HUMANO.

Según la visita de campo realizada el pasado 22 de junio de 2022 por profesionales de la Dirección de Ordenamiento Territorial y Plusvalía y conforme a la información allí registrada se tienen las siguientes características según lo evidenciado a nivel externo para cada una de las edificaciones:





Ámbito	Código	Uso Actual	# Construcciones	# Unidades	No de Pisos	Tipología de Vivienda	Material Predominante
Único	25175000 00000000 43417000 000000	Vivienda	3	1 casa	1	Unifamiliar	Mampostería
				1 casa	1	Unifamiliar	Mampostería
				1 casa	1	Unifamiliar	Mampostería
	25175000 00000000 40358000 000000	Vivienda	2	1 casa	1	Unifamiliar	Mampostería
				1 casa	1	Unifamiliar	Mampostería
	25175000 00000000 43797000 000000	Vivienda	4	1 casa	1	Unifamiliar	Mampostería
				1 casa	1	Unifamiliar	Mampostería
1 casa				1	Unifamiliar	Mampostería	
2 apto				2	Bifamiliar	Mampostería	

Imagen 3. Características predominantes del asentamiento humano



a) Altura

Al respecto el asentamiento presenta un total de 9 construcciones de las cuales 8 están construidas a nivel de primer piso es decir el 88,9%, y tan solo una de dos pisos, la cual alberga dos apartamentos.



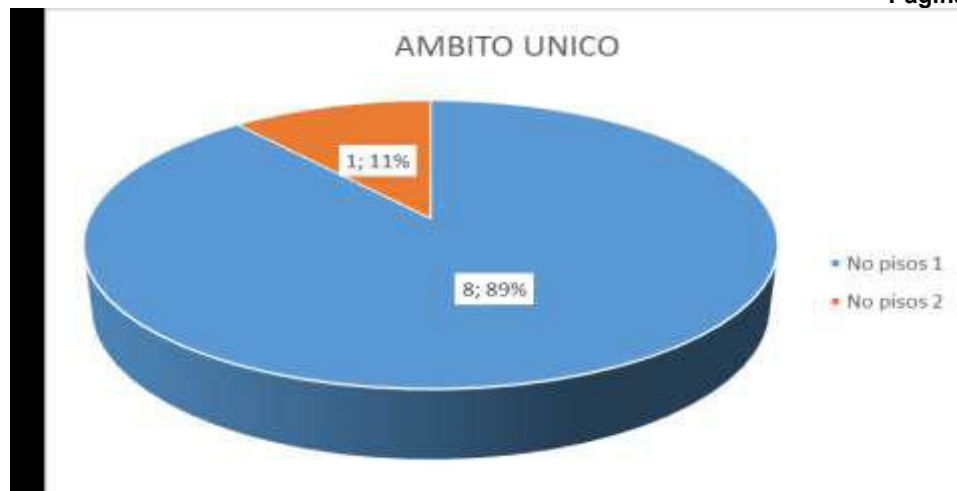

b) Sistema Construible:

Durante trabajo de campo se pudo observar que el total de las edificaciones se encuentran en mampostería, con materiales estructurales y no estructurales tradicionales con teja en Eternit, ladrillo o bloque y cemento, algunas de ellas con mejores condiciones de terminado y fachada y con disposición de algunos antejardines o zonas verdes en su interior.

Al interior del asentamiento humano se evidenció una edificación atípica con mejores condiciones edificatorias en términos de estructura y acabados, no obstante, en la validación de estrato la totalidad de los predios se califican como estrato 2, lo que haría viable desde este parámetro el proceso de legalización urbanística.

7. VIVIENDAS DE INTERES SOCIAL – VALIDACIÓN MEDIANTE ESTRATIFICACIÓN

Debido a la identificación de edificaciones atípicas a las propias de un asentamiento humano, y en cumplimiento de lo dispuesto en el artículo 3 del Acuerdo 188 de 2021 que señala:

*“La delegación conferida mediante el presente acuerdo se ejercerá para adelantar los procesos de legalización y regularización urbanística de asentamientos humanos con condiciones de precariedad y de origen informal o consolidación informal **destinados a vivienda de interés social, clasificados en los estratos 1,2 y 3** en el municipio de Chía (...)*”

Con ocasión de este mandato se procedió a consultar el sistema SIES (Sistema de información estratificación) del municipio, en donde se encontraron que la totalidad de los predios se encuentran calificados en estrato 2, tal como se ilustra a continuación:

Ilustración 2. Base de estratificación DIRSIE corte marzo de 2022





Sobre esta zona de estudio en particular, en tanto el proceso de ocupación de los lotes ha sido progresivo no se tienen certeza de cuáles fueron las características que fueron objeto de estratificación, por lo tanto, se hace determinante requerir y solicitar de DIRSIE la validación del sistema de estratificación de la totalidad de los inmuebles.

8. LINEAMIENTOS AMBIENTALES E IDENTIFICACIÓN DE AMENAZAS NATURALES

Este capítulo se desarrolla conforme a la información que reporta el Plan de Ordenamiento Territorial vigente (Acuerdo 17 de 2000), los estudios básicos de riesgo del municipio (Consultoría 663 de 2020), la zonificación establecida por la Resolución 957 de 2019 (actualización del POMCA del Río Bogotá) e información cartográfica emitida por la autoridad ambiental municipal, con base en estos documentos la zona objeto de análisis:

- Se encuentra parcialmente ubicado en zona de amenaza por Movimientos en Masa en nivel medio, esta zona se encontraría al occidente del predio, representando aproximadamente el 55.26% de la zona objeto de estudio, esto de acuerdo con el Plano 1B “Estructura general del territorio a largo plazo – Amenazas Naturales” del Acuerdo 17 de 2000 (POT vigente).
- No se encuentra en el área reportada como huella de inundación reportada para el año 2011.
- Se encuentra en zona de amenaza por encharcamiento en nivel medio para la totalidad del área y por incendios forestales en nivel medio en el 13.69% del área aproximadamente (ver ilustración3), esta zonificación es la referenciada por los Estudios Básicos de Riesgo del municipio.



Ilustración 3. Amenazas por Encharcamiento e Incendio forestal.

Se presenta en la imagen de la izquierda en color amarillo el área identificada como amenaza media por encharcamiento y en la imagen de la derecha se presenta en color crema el área en la que se encuentra la amenaza por incendios forestales en nivel medio para el ámbito.

- Se encuentra en las categorías de “Uso Múltiple” bajo tres descriptores; “Áreas Urbanas - ZU”, “Área de restauración - ARUM”, “Pastoreo Semiintensivo – PSI” de acuerdo a la zonificación establecida en el POMCA del río Bogotá.





Ilustración 4. Zonificación establecida en el POMCA para el ámbito.

- Se registra un vallado por el costado sur bajo el descriptor “En servicio”, esta información conforme a lo reportado en el inventario de vallados del año 2021 realizado por la Secretaría de Medio Ambiente del municipio de Chía.
- Se encuentra al oriente del Río Frío y su ronda hídrica a una distancia aproximada de 12.3 m lineales. La Zona de protección del sistema hídrico establecida en el Acuerdo 17 de 200 colinda con el ámbito, pero no se encuentra dentro del ámbito. Al interior del área no se encuentra reportadas fuentes hídricas, cuerpos de agua de acuerdo a la información entregada por la Corporación Autónoma Regional de Cundinamarca - CAR, ni la Secretaría de Medio Ambiente del municipio de Chía.



Ilustración 4. Identificación de la zona de protección del sistema hídrico - ZPSH (en color amarillo) y su colindancia con el ámbito

- Se desarrolló sobre suelos con vocación pecuaria de acuerdo con la clasificación agrologica establecida por el Instituto Geográfico Agustín Codazzi – IGAC, teniendo en cuenta que esta zona se encuentra en zona rural de acuerdo al POT (Zona agropecuaria) este elemento se encuentra como determinante ambiental, pese a ello al realizar el análisis de las áreas libres dentro del ámbito se observa que estas no cuentan con el área suficiente para la explotación extensiva de ganado bovino, bufalino, porcino, ovino y caprino y solo podría implementarse para explotación extensiva pecuaria de especies menores como aves y abejas para subsistencia.





013

20229999906292

Página 10 de 18

Conforme a las imágenes satelitales disponibles para el área se observa la presencia de varios individuos arbóreos en la zona objeto de estudio, su manejo dentro del proyecto debe ser el aprobado por la autoridad ambiental competente.

Los anteriores lineamientos deberán ser objeto de armonización en la mayor medida posible con las condiciones de conformación del asentamiento humano.

9. INFRAESTRUCTURA VIAL Y DE TRANSPORTE.

9.1. Sistema vial arterial y local

Actualmente para llegar al asentamiento se ingresa por la carrera 11, luego se ingresa por la única vía de acceso, siendo una servidumbre privada donde está concebido futuro el Camino de Costa Rica proyectada como una vía tipo V5 sección vial de 13.50 mts, en donde se deberá contemplar sobre los predios contiguos a esta vía una reserva vial para la ampliación de la misma.

Con esta vía se tiene proyectado unir el margen oriental del municipio con sector entre ríos, permitiendo generar una mejor distribución de tráfico entre estos sectores del municipio.



Se deberá realizar levantamiento topográfico amarrado a coordenadas nacionales, como apoyo la Dirección de Ordenamiento Territorial y Plusvalía suministrará la Información de las placas geodésicas más cercanas al predio, certificadas por el Instituto Geográfico Agustín Codazzi, con el sistema de referencia generado para el Municipio de Chía, con el fin de establecer de manera correcta las áreas destinadas para la ampliación de las vías requeridas.





9.2. Prestación del servicio Público de transporte

Actualmente se dispone de una ruta que cruzan por la carrera 11 la cual su punto más cercano se encuentra aproximadamente a uno 150 metros la cual es:

La zona también cuenta con la prestación del servicio público de taxis municipales, aunque los mismos no transitan de manera frecuente por el sector.

9.3. Lineamientos mínimos a tener en cuenta para las vías internas de acceso al asentamiento y posibilidades de integración con el sistema vial existente o proyectado.

Se deberá considerar la ampliación del perfil vial sobre servidumbre privada como mínimo a una vía tipo V5 de 13.50 mts. Así mismo se debe considerar la reserva vial que se genera sobre lo predios que integran los ámbitos

De igual manera se deberá considerar, la consolidación del perfil vial como mínimo a una vía tipo V7 de 6.00 mts en las vías nuevas al interior del ámbito del asentamiento humano y un perfil V8 de 3.00 mts.

10. SERVICIOS PÚBLICOS DOMICILIARIOS

Mediante el trabajo en campo se evidenció que la zona cuenta con la disponibilidad y accesibilidad a los servicios de acueducto, alcantarillado, energía, aseo y cercanía al servicio de recolección de basuras, no se advierte en ninguna construcción, el funcionamiento de soluciones individuales de saneamiento como tanques sépticos, ni la descarga de aguas residuales a los vallados o directamente al suelo, no obstante si existen situaciones de pluralidad de viviendas cuya prestación se realiza a través de una única conexión formal, lo cual puede derivar la existencia de conexiones erradas, que debe ser objeto de verificación por parte de los correspondientes prestadores.

En cuanto a la prestación del **servicio de energía eléctrica**, se tiene la instalación de una red de Media tensión perteneciente al circuito denominado Fontanar, subestación Chía de 11 KV y la alimentación del asentamiento humano a través de la red de baja tensión.

En lo atiente al servicio de **Gas natural domiciliario**, según la información secundaria disponible, el asentamiento humano cuenta con disponibilidad del servicio de gas natural domiciliario a través de la conexión y suministro que se realiza por una red de distribución cuyo diámetro es de $\frac{3}{4}$, no se logra precisar en la información secundaria si la totalidad de las viviendas se encuentran con la prestación efectiva del servicio, conforme a la información del catastro de redes disponible, la red ingresa por la servidumbre privada cobijando hasta el último predio.

En lo que respecta al **servicio de aseo y recolección de basuras**, el vehículo recolector no ingresa a ninguna de las vías internas del asentamiento humano, el mismo realiza la recolección a través de su tránsito en la carrera 11.

Conforme a la información recopilada en el marco del Plan maestro de Acueducto y Alcantarillado 2018, se tiene a nivel de **acueducto** un suministro por la carrera 11 por una tubería de 2" (Color azul), la cual se deriva de una red secundaria proveniente del casco urbano que transita desde la carrera 11 de 4", ambas en materiales de PVC. El último servicio que entro en operación en la zona fue precisamente el de alcantarillado, hace aproximadamente 3 años.



En el caso del servicio de Alcantarillado, el asentamiento humano según la información secundaria del plan maestro de acueducto y alcantarillado no reporta red por la servidumbre de acceso, no obstante, en la visita no se evidenció puntos de vertimientos.

11. ESPACIO PÚBLICO Y EQUIPAMIENTOS.

El sector el Bosque – Puente Peralta se localiza sobre el costado noroccidental de la Vereda Bojacá, cuyo polígono tiene un área aproximada de 100 hectáreas, en el que se identifica un predio de propiedad del municipio colindante a la zona de estudio identificado con cedula catastral 251750000000000043418000000000, con un área de 1.536 m², transferido al municipio mediante escritura pública 549 del 2003 de la notaría 2da de Chía y según lo reportado por el IDUVI tiene la destinación de equipamiento, no obstante en la actualidad se encuentran habilitados al interior unas unidades de parque biosaludable, sin que tenga mayor impacto en términos de espacio público para el sector.

Por lo demás no se evidencian al interior del polígono predios o zonas con destino a espacio público, ni equipamientos públicos habilitados para el servicio a la comunidad, en la siguiente imagen se ilustra la delimitación del sector, la localización de la zona objeto de estudio y la relación de predios e inmuebles públicos y los equipamientos educativos existentes en la zona.

Ilustración 3. Localización de inmuebles públicos y equipamientos educativos en relación con la zona objeto de estudio



Fuente: Dirección de ordenamiento territorial, 2022



013

20229999906292

Página 13 de 18

En el sector fue habilitado recientemente en convenio con Colsubsidio un jardín infantil, en inmediaciones del colegio Maryland, de otro lado se evidencia con mayor cercanía al asentamiento, equipamientos educativos de carácter privado, al sur el colegio Maryland, el jardín infantil kindergarten y el ICAL.

Los colegios públicos más cercanos se encuentran en el sector el Darién, con el colegio Diosa Chía, seguido de los localizados en mercedes de Calahorra con institución educativa de Bojacá y la Institución educativa de Mercedes de Calahorra, en materia de educación superior, lo más cercano corresponde precisamente al Sena localizado en el sector el Darién y finalmente en lo que tiene que ver con equipamientos recreo deportivos también en el sector el Darién el polideportivo de Bojacá, el polideportivo del paraíso y las zonas que se han ido habilitando en el barrio de mercedes de Calahorra y otras complementarias en el sector.

12. SOCIALIZACIÓN Y RETROALIMENTACIÓN COMUNITARIA

Con el fin de promover la transparencia de los procesos de legalización urbanística, pero a su vez de instar al cabal cumplimiento de las ordenes de legalización, a través de la concurrencia de los propietarios o poseedores de los predios, se realizó jornada de socialización el día 20 de septiembre de 2022 para validar información en campo e informar sobre el procedimiento y tramites subsiguientes a la orden de legalización.



13. MEDIDAS GENERALES PARA LA REGULARIZACIÓN URBANISTICA

Las medidas de regularización urbanísticas se definirán de manera específica en los trámites de legalización urbanística que se realicen y se deberán definir medidas tendientes para el efecto, considerándose a nivel inicial las siguientes:

1. Se hace necesario para concretar las medidas de conformación y regularización del espacio público del asentamiento humano que de preferencia los trámites de legalización urbanística se tramiten de forma conjunta a nivel de ámbito, conforme a la demarcación definida en el presente documento.
2. Que se definan las reglas u orientaciones para los predios que por sus características jurídicas y de ocupación no requieren el sometimiento al trámite de legalización urbanística, pero que se encuentran al interior de la zona cuya orden de legalización se emite, caso en el cual se instará al cabal cumplimiento de las reglas del plan de ordenamiento territorial.
3. Contemplar lineamientos ambientales y de sostenibilidad conducentes a mejorar las condiciones del entorno, la relación entre el medio construido y el espacio natural y el reverdecimiento del entorno.
4. Integrar la malla vial existente en el asentamiento a la malla vial local del municipio conforme a los instrumentos legales que se deriven del trámite de legalización





urbanística, así como otros que jurídicamente sean viables tendientes a la declaratorio del espacio público.

5. Conforme a lo previsto en el artículo 2.2.6.4.2.6 del Decreto 1077 de 2015 se hace meritorio la definición de un mecanismo de compensación para el espacio público, reconociendo en todo caso un área básica mínima que garantice condiciones de vivienda digna, pero que a su vez permita de manera equitativa y proporcional a los niveles de construcción compensar a la colectividad por la ausencia de espacios públicos y zonas verdes, en caso de que no se logren concretar los elementos viales a considerar como espacio público.
6. Deberá considerarse como cesión urbanística a título gratuito la zona que se determine como reserva vial conforme a lo establecido en el sistema vial que corresponde a la proyección del camino de costa rica.
7. Se requiere en los trámites de legalización urbanística establecer mecanismos de coordinación y concurrencia con los prestadores de servicios públicos domiciliarios para regularizar las condiciones de prestación de los servicios esenciales.
8. Téngase en cuenta las siguientes condiciones mínimas de habitabilidad, sin perjuicio de las que se precisen en los tramites de legalización urbanística, a saber:

- **Áreas mínimas y densidad:** En los tramites de legalización urbanística que se deriven del presente decreto, se tendrá en cuenta cómo Área mínima permisible por unidad de vivienda (AMPV) de conformidad con lo previsto en el artículo 76 del Acuerdo 17 de 2000, la siguiente:

$$AMPV = AMB \times NA \times K$$

Donde:

AMB = Area mínima básica

NA = Número de alcobas

K= Constante según uso

El área Mínima básica (AMB) será de 20 m², La constante (K) será de 0,9 en casos de vivienda unifamiliar y bifamiliar y de 0,8 en casos de vivienda multifamiliar.

- **Iluminación y ventilación.** Todos los espacios habitables de la vivienda deberán estar iluminados y ventilados de manera natural. La iluminación se hará a través de elementos como ventanas y puerta ventanas sobre fachada, claraboyas o cualquier sistema de iluminación cenital y patios ubicados al interior de la edificación o pozos de luz. En el caso de la ventilación, se asegurará la renovación del aire del interior de la edificación, a través de elementos tales como ventanas, rejillas y ductos orientados hacia el exterior de la edificación, los cuales deberán estar dispuestos de manera tal que la posición en planta y corte, es de decir su continuidad en planta y la variación de altura de estos elementos garantice la ventilación al permitir un intercambio entre corrientes de ventilación aire frío a alturas bajas y cálido a mayor altura; los elementos utilizados para tal fin, podrán estar dispuestos hacia patios internos, siempre y cuando no estén cubiertos totalmente y se asegure un mínimo de caudal de ventilación natural, preferiblemente cruzada.

Los espacios de servicios, como baños y cocinas, que por razones de diseño no se puedan ventilar de manera natural, deberán asegurar la extracción de olores y humedades por medios mecánicos (extractores de aire).





- **Aislamiento Posterior.** Como regla general las edificaciones nuevas deberán contemplar un aislamiento posterior de por lo menos tres (3) metros, si las condiciones de área del lote no lo permiten, se deberá contemplar por lo menos dos (2) metros. En el caso de edificaciones existentes, en los actos de legalización urbanística deberá buscarse o contemplarse medidas de aislamiento con las edificaciones vecinas y solo de manera excepcional en atención al grado de consolidación de la edificación y de los materiales de la estructura se definirán soluciones de empate, siempre se privilegiarán las medidas que conlleven a garantizar dicho aislamiento, en consideración de las condiciones de los inmuebles vecinos.
- **Aislamiento lateral.** Será de como mínimo dos (2) metros o medidas tendientes a mejorar y procurar condiciones de iluminación natural, no siendo posible se considerarán soluciones de empate, dicha solución de empate se planteará en la propuesta de regularización urbanística, la cual debe garantizar una armónica integración de los paramentos, voladizos y demás parámetros volumétricos. En todo caso se determinará de manera específica en los trámites de legalización urbanística.
- **Número de pisos.** Se admitirá dentro de los trámites de legalización y como medida de regularización urbanística un máximo de dos (2) pisos, con tratamiento de cubierta; el espacio resultante bajo cubierta podrá ser utilizado como parte integral del último piso de construcción.
- **Antejardín:** En las viviendas con frente sobre la vía de acceso se dispondrá y procurará un antejardín, o zona verde con carácter de franja de aislamiento ambiental respecto de la vía, la cual deberá ser área libre, empedrada y dotada de vegetación ornamental, en todo caso en el trámite de legalización urbanística se definirán sus dimensiones específicas, la cual solo podrá ser obviado con construcciones ya existentes y en la cual el área libre sea parte de la cesión urbanística con destino a la conformación de la vía pública.

Las viviendas y lotes al interior procuraran de igual manera la mayor zona verde posible, libre y empedrada que permita la regularización y el mejoramiento de las condiciones de iluminación, ventilación y salubridad del asentamiento humano.

- **Parqueaderos:** Cada una de las unidades prediales que integran la zona objeto de orden de legalización, dispondrá una relación de una unidad de parqueo por cada tres (3) unidades de vivienda con carácter comunal, en todo caso por lo menos se dispondrá de 1 unidad de parqueo con el fin de evitar el estacionamiento sobre las vías y su disposición irregular al interior del asentamiento humano.
- **Índice máximo de ocupación:** Los actos administrativos de legalización urbanística definirán de forma específica los índices de ocupación para cada una de las unidades que integran el asentamiento humano, también se fijarán las demás normas urbanísticas necesarias para la regularización urbanística del asentamiento humano. Para lo existente, se verificará la información recogida en campo, información geográfica y demás información correspondiente para verificar el estado de las construcciones.

9. De acuerdo a lo previsto en la Ley 9 de 1989, el Decreto 1077 de 2015, el Acuerdo 188 de 2021 y en atención a su finalidad de regularizar los asentamientos





conformados por viviendas de interés social, se deberá especificar en las licencias urbanísticas y en los actos de reconocimiento de edificaciones que se deriven de los posteriores trámites de legalización urbanística su destinación para este tipo de viviendas y en consecuencia quedarán sometidos al cumplimiento de las obligaciones que la normatividad vigente impone para este tipo de viviendas.

14. CONCLUSIONES

Conforme a la información recopilada y el análisis preliminar del entorno se concluye que la zona objeto de estudio cumple con los requisitos exigidos en el Acuerdo 188 de 2021 para su consideración como asentamiento humano susceptible de ser legalizado, tal como se detalla a continuación:

1. Se trata de un asentamiento humano conformado por aproximadamente unidades de vivienda, concentradas en 9 edificaciones, 8 unifamiliares y 1 bifamiliar, se constata una consolidación del 100 %, consolidación desde el año 2014 y un índice de ocupación que supera en suma del asentamiento el 50%.
2. Conforme a la visita preliminar se constatan condiciones de informalidad en un buen número de las edificaciones existentes, desarrolladas sin licencia urbanística previa o en desconocimiento de esta, con un ostensible desequilibrio entre la densidad y los espacios públicos. No obstante, al interior del asentamiento humano existen edificaciones que conforme a la visita preliminar parecieran adecuarse a las normas urbanísticas vigentes y la posibilidad de liberar zonas verdes que contribuyan a la regularización del entorno, de igual manera se evidencian algunas edificaciones que aparentemente se ejecutaron de conformidad con licencia previa, no obstante, su desarrollo en medio de un entorno mayoritariamente irregular requiere la verificación y validación de la totalidad de las unidades en términos de regularidad urbanística.
3. Conforme a la validación del estrato social y en cumplimiento de lo previsto en el artículo 3 del Acuerdo 188 de 2021, el asentamiento humano tiene una consolidación que tendrían el carácter de vivienda de interés social para los fines de legalización urbanística, al encontrarse en su totalidad en estrato 2, no obstante debido a un par de edificaciones con mejores condiciones de fachada y materiales se hace meritorio solicitar a DIRSIE la validación y actualización de estratos en caso de considerarse necesario.
4. Se trata de un asentamiento humano con condiciones de baja precariedad por su desconexión con la estructura urbana y por la ausencia de redes adecuadas de soporte, debido a la ausencia de espacio público de encuentro, vías locales insuficientes con perfil peatonal, pero con uso frecuente para el acceso de vehículos, con superficie de rodadura en Slurry y de conformación irregular; en cuanto a lo que respecta a la precariedad de las unidades de vivienda propiamente dichas, la misma es baja en tanto los materiales empleados son de estructura tradicional y en mampostería, un buen número de ellas con acabados y terminación de fachada, no obstante en tanto su ubicación ha sido irregular existe una inadecuada distribución en relación con los aislamientos de los predios vecinos, aspectos que en la medida que se profundicen y no se intervengan pueden conllevar al deterioro progresivo del sector y al favorecimiento de condiciones de pobreza y exclusión social de los hogares que pueden conllevar a la ocurrencia de conflictos sociales vecinales y familiares.
5. El ingreso al asentamiento se da a través de la carrera 11, luego se ingresa por la única vía de acceso, siendo una servidumbre privada donde está concebido futuro el Camino de Costa Rica proyectada como una vía tipo V5 sección vial de 13.50 mts, con esta vía se tiene proyectado unir el margen oriental del municipio con sector entre ríos, permitiendo generar una mejor distribución de tráfico entre estos sectores del municipio, de igual manera se advierte que la zona cuenta con prestación del servicio





público colectivo de transporte y de igual manera la prestación del servicio público individual de taxis, de manera inmediata en su tránsito por la carrera 11.

La referida reserva se deberá contemplar sobre los predios contiguos para la ampliación de la misma y la cual tendrá como medida de compensación con fines de espacio público su entrega como cesión urbanística a título gratuito.

6. Se encuentra en la zona prestación y acceso a la totalidad de los servicios públicos domiciliarios básicos, no obstante, en el marco de los trámites de legalización urbanística se hace necesario precisar las adecuadas condiciones de regularidad en materia de servicios para dar cumplimiento a la garantía de acceso o disponibilidad en la prestación de los servicios esenciales, en particular en lo que tiene que ver con el servicio de alcantarillado, para lo cual se requerirá disponibilidad y concepto técnico para la conexión al sistema por parte de EMSERCHIA, o la consideración con un esquema diferencial de prestación en zonas de difícil, no obstante con ocasión de la exhibición de facturas del servicio de alcantarillado y según entrevista en el sector, se advirtió la prestación efectiva de dicho servicio.
7. Que el asentamiento humano requiere en aras de avanzar en su regularización urbanística en aumentar la penetración de zonas verdes en las edificaciones y en el entorno, en la ampliación de las vías locales de acceso vehicular y peatonal y en la liberación de zonas construidas para mejorar las condiciones de iluminación y ventilación de las edificaciones y adelantar los posteriores tramites de licenciamiento urbanístico y acto de reconocimiento de edificaciones para constatar condiciones de seguridad y sismo resistencia de las edificaciones.
8. El área solicitada para el asentamiento humano no se encuentra en la categoría de conservación o protección según el POMCA del Río Bogotá. En lo que respecta a amenazas del acuerdo 17 de 2000, se advierte una amenaza media por movimientos en masa, al contrastarse con el Estudio Básico de Riesgos, este riesgo no se referencia para la zona, adicionalmente este último estudio si advierte amenazas naturales en nivel medio por incendios forestales y encharcamiento, radicando la importancia de mantener las áreas verdes libres y de este modo propiciar la infiltración del agua lluvia, así mismo es importante mantener habilitado el vallado con el fin de drenar las aguas lluvias de los predios, así mismo cada predio debe generar internamente un diseño de drenaje que entregue las aguas lluvias al vallado existente, todo ello con el fin de mitigar la amenaza por inundación. El ámbito debe evitar la generación de focos que propicien incendios, así mismo deben establecer las medidas de mantenimiento de las cercas vivas de tal manera que se cumplan las alturas establecidas para la zona. Finalmente teniendo en cuenta la clase agrologica en la que se desarrolló el asentamiento y en el área disponible no es posible establecer actividades pecuarias extensivas conforme a la vocación del suelo, no obstante, se puede contemplar actividades pecuarias de especies menores como aves y apiarios de modo extensivo y bajo escala de subsistencia, en caso de desarrollarse estas actividades se deberán establecer las barreras correspondientes para evitar perturbaciones y conductas contrarias a la convivencia. El ámbito debe cumplir con la normatividad ambiental, de gestión de riesgos y policiva que le aplique.



